Statuta episcoporum Regni Sveciae

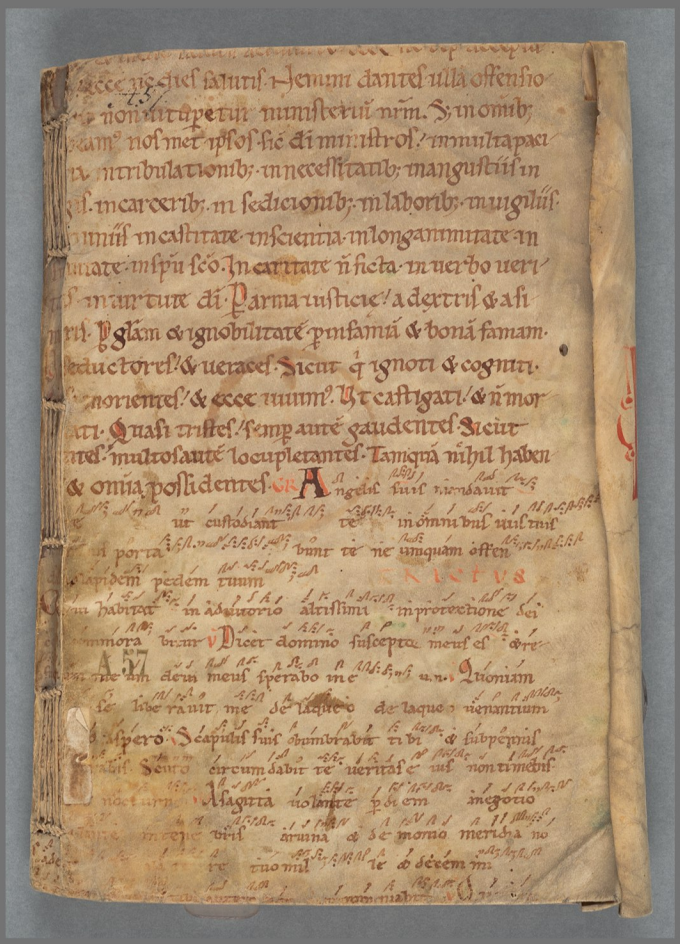

Handskrift A 57

Tillkomstår 1248-1480
Digitaliserad år 2014

KUNGL. BIBLIOTEKET
National Library of Sweden

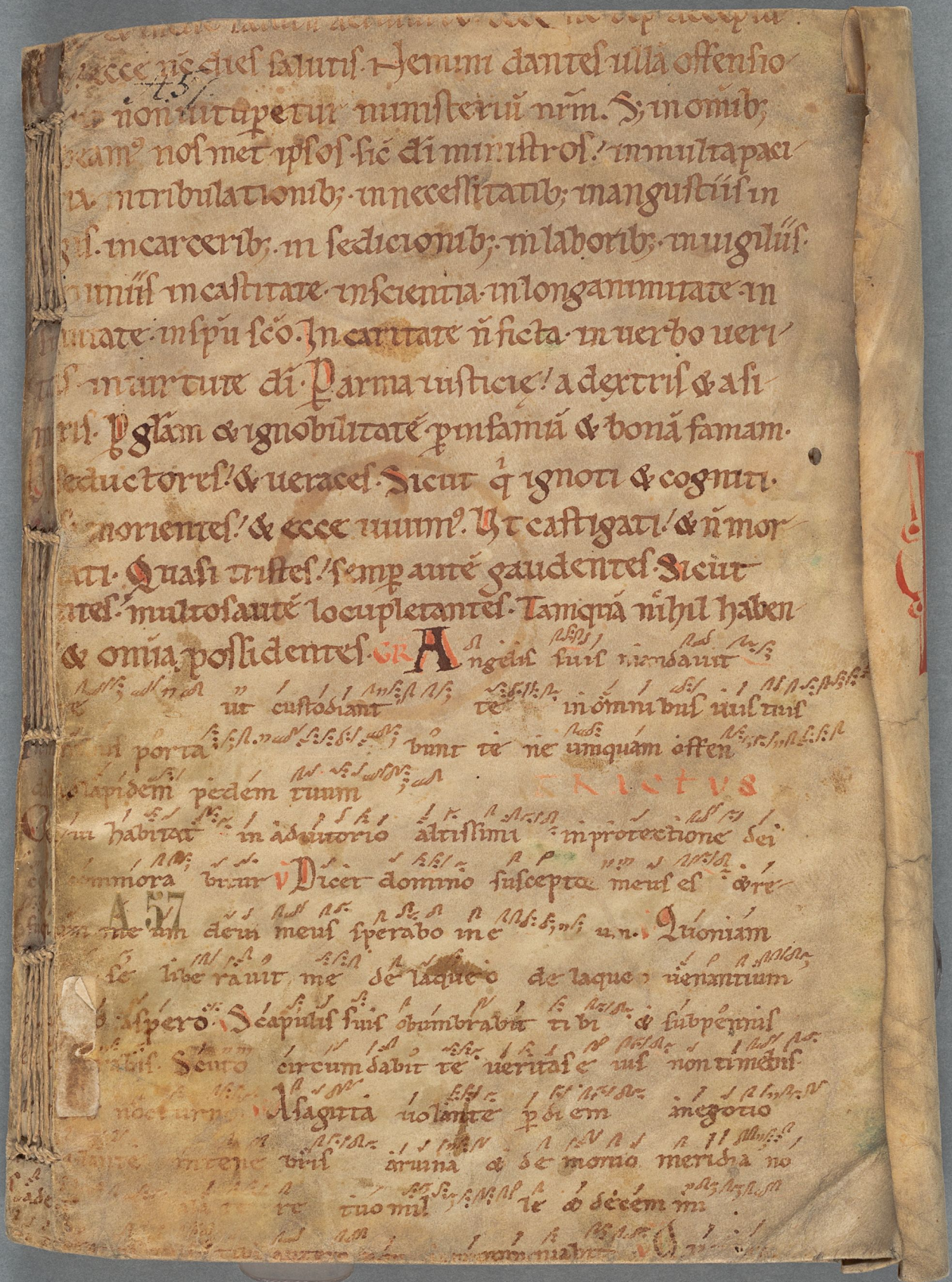

cognouit nomen meum Inuocauit me
audiam eum cum ipso sum in tribulatione
eum & glorificabo eum longitudine di
adimplebo eum & ostendam ei
Nunc Ductus est ihc in desertum
aspu ut tentaret a diabolo. Et cum ieunasset
quinta diebus & quadraginta noctibus postea esur
accedens temptator dixit ei Si filius dei
dei ut isti panes fiant. Qui respondens dixit Non
pane uiuit homo sed omni uerbo qd procedit de
Tunc assumpsit eum diabolus in scam ciuitatem & sta
eum sup pinnaculum templi & dixit ei Si filius dei es
te deorsum Scriptum e enim Quia angelis suis mandab
de te & in manibus tollent te ne forte offen
ad lapidem pedem tuum Ait ihc rursum Scriptum e
temptabis dnm dm tuum Iterum assumpsit eum diab
in montem excelsum valde & ostendit ei omnia r
mundi & gloriam eor & dixit illi Hec omnia tibi d
cadens adoraueris me Tunc dixit illi ihc Vade
Scriptum e enim Dnm dm tuum adorabis & illi s
Tunc reliquit eum diabolus & ecce angeli acces
& ministrabant ei Et capitis sui obumbrab

a

Kungl. Biblioteket,
STOCKHOLM
Handskrifter.
№ A 57

Anno 1728 d. 20 Aug. wurde ich von
der Lindholmen Sel. Junc. Excell. R. R.
Oederhielm, da Sorgbt. Ex. Sämmtl.
dem Lobl. Kön. Antiquitets
Archivam.

J. H. Helin

STATUTA EPISCOPORUM REGNI SVECIÆ.

eller

Åtskillige Sweriges Biskopars Stadger oc Kyrkie Ordningar.

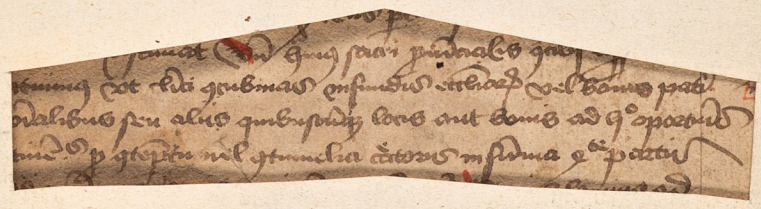

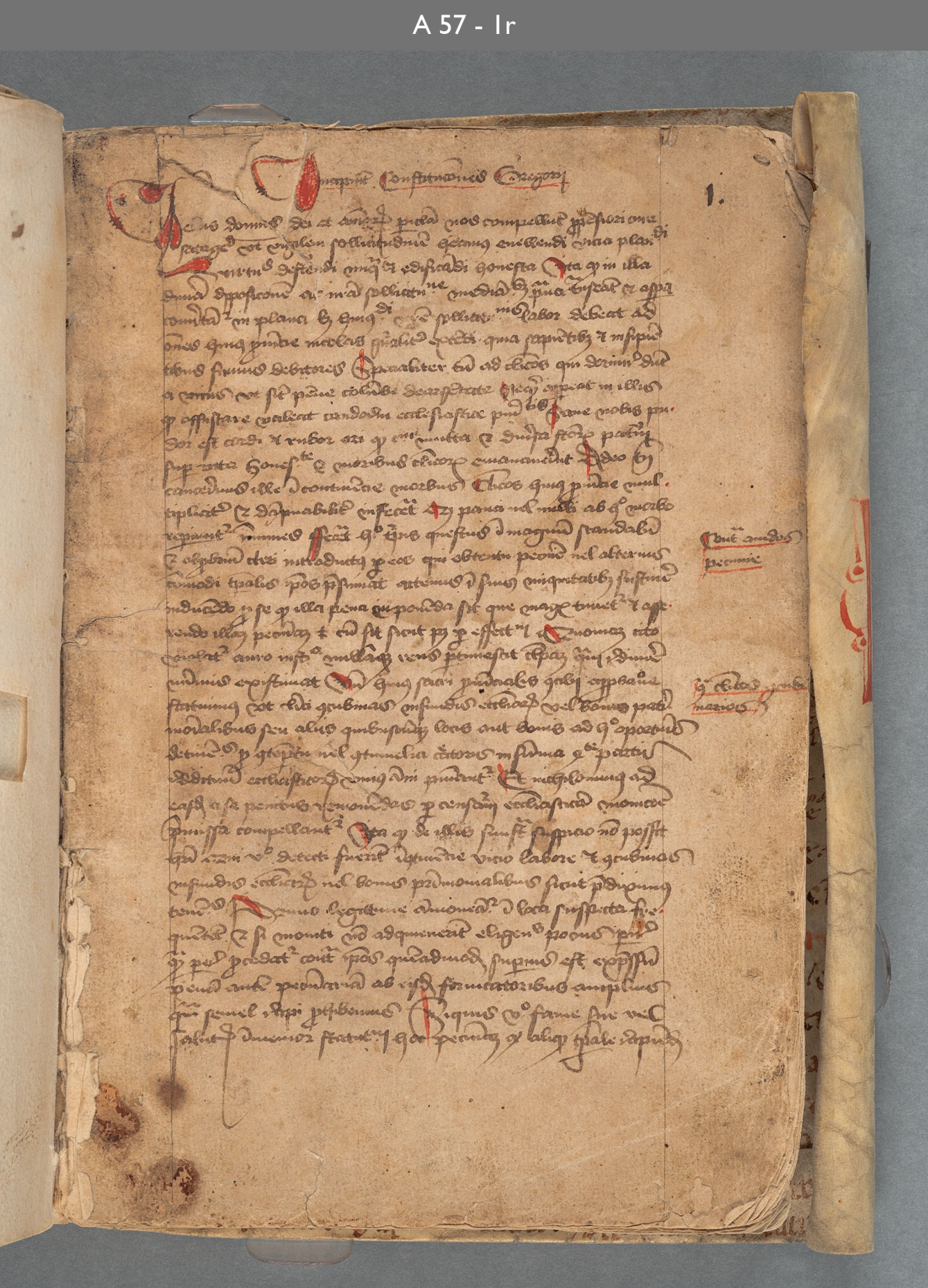

sufficiencie dupplicu[m] quod ulti[m] petitu[m] tpe restitui debet. q
offic ab om pontificali/ concidit se suspensu quousq; dupplum
huiusmodi plenarie fuit restitutu. Quilla eni dies absolucionis
remissione liberat[is] seu grad[uali]tat[is].

De Repulcionibus Ecclesie.

Circa aute[m] de repulsis ecclie q[ue] placuit nobis ad
plenu[m] sufficiu[m] p[er]tare hec intelligimus vt ad pau-
ciores inhabit[antes] nul capellas q[ue] diu stationibus mat[ri]
consuevera[n]t frequentare[n]t ordinar[i]e. Ceterum si aliquis sufficia
quoad curam p[ro]chie q[ui] esse vel familia dimittat fa-
cienda malitiose vel tpe absq; pfecto ydeo defuerit vel
terminu[m] p[ro]fatu[m] illius diei cui debit sibi vel suis p[re]d[i]c[t]o
p[re]dictus reputa[n]t[ur] debite ei[us] diei facienda[m] recipiu[n]t vel
Curta p[ro]fatu[m] die p[re]fixa ydeo requirit sacerdos quid
ei quid voluerit et quo[d] potest p[ro]fate tenea[n]t. Item
declaramus q[uo]d sacerdos nullo tali familie sue testimo-
nium ecclesiis quibuscu[m]q; ip[s]ius nisi ipsis collige voluerit
exhibeat. Et si ips videlicet dominus sacerdos fuerit
postea requisitus predicta se noverit emendaturos

De bonis clerico[rum] decedentium.

Licet deus homine[m] semel semp[er] condiderit quia bonis
et eis ad dandu[m] largiendo cumulatius cumulatius
studens cui vita cuncta q[ui] sue simplicitati eo tendebat
p[ro]ximus quia tanq; quisq; cuiuscu[m]q; p[ro]fessionis aut
quidi existat et inter dum cadunt dicit dominus Dicit ansi ydolu
Nunc q[uo]d sup bonis mobilibus et immobilibus decedentiu[m] ecclia
Quissa consuet[udo] fuerat quatenus obtinuerat quibusq; locis
et sufficiencie mee quod bona quibusq; ptes bonorum clericor[um] de-
cedentiu[m] ad[m]odu[m] habitu[m] quia statu[m] concilii generalis
p bona pauca dispensu[m] statuens nul ordinadu[m] vt clerici
quod beneficiu[m] ecclastic[um] conscienti tam indigene q[ui]

ꝯnci dimidi & bonoꝝ mobiliu & dmoꝝ debitu cred adqui-
sitoꝝ testadi dandi legandi seu alio ordinandi p habito vo-
luntatis Abrad q̄ant facultat reliqua vel quicquid
fuit ꝯ remanet superti Et bona aut cred q̄ cumq; fuer
in certis rerualibus constituti sint ted dispung ordinadi de
dmis collectis adquisit & adquirend debitis p̄ solue dun-
taxat fam testibus adhibit fidedignis & de illis aucten-
tic̄ q̄ant legandi testadi dandi s̄c alio ordinandi p suo li-
bito voluntis dedutis tamen funo & exequiis debitis p̄ced
entibus & expensis quibusstamus exequtoꝝ coꝝ fuerunt
Et q̄ quidem rector & continuator ad alia q̄stio de cui fuerit
fund certus stipendialit p̄nati bona rep̄ debita certis
adquisita deducto primo funo q̄ort dispung debitis p̄dictis
& expensis funeꝝ dispensis sed q̄ cui fuerint ad fratres suos
proximos deuolui. Item vt bona certi defuncti ad exortui certe
uel etc̄ quando fuerint subtracta sint pene & exq̄nia & ꝯ quicquid
quisquis.

Nouerint ut̄ p̄sentes q̄ nos Reginaldus Bigot miles
Ep̄s Norwicen vocamur q̄ statuim & ordinam
Ep̄s Norwicen vocamur q̄ quoc quando vn q̄ defuncto p̄sbro
& de vel legitimi debent succedere bona post ꝑsolut̄ debita
quorumq; cui q̄q̄stie aut antiquitus fuer q̄ fuerint Ita ted
q̄ si q̄s quoꝝ p̄sbr aliq̄ testam fuerint fratres sui proximi
fratres p̄priat succedat & vel collect̄ seculi p̄sbr decesser
ted fratres remaneat ibid p̄sbri q̄tum ad testandum sufficiat
posse fund certis illis Item domos & curias dilapsas
voluim fuit̄ p̄sbri Item ordinam q̄ quidq; de fundo
certis distribui de bonis q̄cumq; defuncti vel alius debita de-
p̄solut̄ q̄dem & q̄ de obuencionibus post mort p̄sbr
colligendis & cancellarium deputat De dictorum vero
q̄ mihi fundo certis q̄ ted dispung ordinadi p cui
consilio & ordinacoe q̄d & p̄cipuo quidam ad utili
certis & sustentacoe p̄sbiteroꝝ

Hec Reginaldus Dei gr̄a Norwicen Ep̄s

3.

quos fecerint efficaciter prosequi. Inferiores vero si statuta
quos emologauerit aut ea violauerit aliquod enormis
excessus commiserint prosecto se nouerint iudicatos.

De forma electionis

Item statuimus quod in electione archiepiscopi suffragii decani canonici
presbyteri et sacerdotes ecclesie dicte diocesis debeant denunciari
festa per unum mensem et dicti se inquirant diligenter quis quisque
competenter aliqua pena tribuenda eisdem prudenter
ad premissa ad futuros casus habeat adimplendi.

Quomodo altaria tenenda et expensis dotanda

Item statuimus quod altaria tenenda et ornamenta debita
expeditibus ecclesiarum necessaria vestes sacerdotales calices libros
cetera ornamenta ecclesiastica quibus ecclesie ipse
ditentur cantor aliique quos tales cum rectore
ecclesie quando primum vacauerit pertractent
et tale eis dotationis genus prepari ordinarius
et tale eis deputabunt quod firmum et integrum.

De solempnitate electionis

Si vero electus fuerit sacerdos et sacris ordinibus non insignitus
seu electus aliquis per violentiam fuerit assumptus quod electio
quo ad hoc nullius sit roboris momenti pendant. nec ei quis munus
et pro solidis prepari ordinarius et eum nullus ei obedire
teneatur. si vero solempnia fuerint recepta sicut quod omnes
sacerdotes vocati presentes fuerint pro loco suo ecclesiastico debitum
in suis sacrificiis celebrandi ad altare cum reliquis ecclesie sue
assumpta missa tacentibus absolutis per eos qui huic electioni
electus cum de quo statuit preponi per decanum ecclesie illius se
canendi in quo vocem suam fuit nec denuncia publicari debeat
si opus fuerit pulsatis campanis et accensis candelis solempniter
inthronizari.

Humillime fidei religio quo precedit et veracem constituit quod deus
est salvator quod ipse cepit ea ecclesie omnes est pro nobis est
pro nos effectus deus est pro suis imitatoribus premia complacita
ecclesie promittit beatis pauperibus quod quod pro nos deus est
deus pro orphanorum et viduarum pauperum ad eleemosynam

De Clemade
Galenda

pro possibus suis quibuscunq; vel suspecta si quando suspi-
cionis dapnabili se duxit exhibit volens communem
fidelium quietem ℞z ob hoc contigit sacrosc̃ progenitem
a quibusdam celebrare officium ℣m officium quod sit mad te
andy cathedz ecclesiam et plebanum eiusdem absolvat
Deus creatus filius suus ihus dns et homo factus ihus qui
qui legi no subiacet creatus factus et pna voluit sub lege fieri
ut quos creavit redimeret et plat qui lex liberos quos ecclesia
degunt accepunt ut magnifice tue dne ex gratie quadam
et officio debitum seruit Quam cum quidem no sit possibile statum
et virtute vt quod se suo subiugat statuto et alteri potestati no
subdit et aliquid potestatis ordinis depositum assertum ad efficaciam sta-
tuti depositi apud sui successores statuti hoc ad hoc statuta
ad sit qui tueat et obpugnet Postquam statuta quibus subiacet
volens quod apud tubingen ligiem patiat hoc solum excepto et
et nisi quidem quibusdam a me promisso aliquatenus aplius
expressos mihi tangentia gravata a subditis mihi si mihi visum
fuit ordinandi Quod utute debet et nobis ihus expedimus
dubius sufficiencia mihi et hec ordinat quidem et statuta dum
salubria latam deos qui violandi ordinem patet fecerunt
singulis annis ordinandi quod sunt et aliis publice quotidianis
fideliter legi facias et exponi Omnibus et singulis supra
annotatis suis vobis dilectis salutem quibus ac successoribus
mihi quibuscunq; gratis gratis addendi diminuendi et mutandi mihi ordinandi quod
visum fuit expedire Item statuimus vt defuncto antistite
cuiuslibet ecclesie nisi quod ordinandi languenti nulli layco aut
ecclesiastico cuiuslibet ordinis quidquam de cetero quidquid de bonis
vel de rebus eiusdem quibuslibet aut quibuslibet dolo suppremum
nisi ante presumat Ita quod salua et illibata sint successoribus
successori ita si quisquis post huiusmodi nisi clausum quicquam
ordinis ut supra dictum et quicquid contra de eius facultate
quicquam pretium fuit absque nisi postea dolo aliquo sine presse
ordinandi fuit illud sacrilegii pleno quicquid conditum.

pro mandato domini ordinandi

pro familiaribus de plebanis ad ordinandi

6.

Item ppcipiunt sacerdotibus et seruis mittit synod. Item
ppcipiunt que quis capiat uel exigat a capitulariis ad
synod. assignat. Item nullus quidt debeat nec uenedi
ad synod. reputa quinquies quadriennio et quod xxxx.

Statuta cuiusdam legati apostolici. 1240.

Electis in christo fratribus ... Cum ex officii nostri debito
teneamur subditorum profectibus intendere ... quia ecclesia
sancte dei genitricis que sita est in ... ad nostram audientiam
peruenit quod cum ... et plebes ... ecclesiarum fidigant officia diuina
in ... et in eadem ... que agenda sunt temporalia
et spiritualia dispositi. Item quod statuit dominus predecessor noster in
quodam concilio ... quod temporalia et spiritualia fra-
ternitas totius curabilis et emendabilis ... et prerogatiua
dilectionis et fauoris beneuolo prosequendi ... et consilio
... et sufficiencie eius et auctoritate apostolica qua fungimur
in hac parte statuendi et ordinandi decernimus quod nostri predecessores
archiepiscopi ... quicunque decetero ... hominibus
... et propria statuta violauerit procul dubio contra hospitalitatis
... et ecclesiastice fragilitatis conditorem uel contra ipsius uoluntatem
... aliquid sine ... sacerdotibus uel domesticis contra manifestam
... uoluntatem ... dominus rex et duces
... ecclesiarum ... quod si quis contrauenerit
contra ... et ... ipso facto ... 2a.
... alium ab eius presentia ... 2a.
... uel oblatum
... ecclesiastico et ministrallo 3a.
et aliis omnibus que sequuntur ... tempore ... et ... ab ecclesiis uel aliis
... uel per alios. Et si quid exegerint pro ... ecclesiis
que ad prefatum ... uel oblatum accipiunt ... et decimas
... uendendi ... habeant. Statuimus ... sub pena ... ecclesiis
... et ... monasterium a predecessoribus ... dotati ...

Dyocesano cuius apud aspleud Si tod primo debendo quod
cumpit uel dampnum ei fecerit plene soluendo satisfaceret
suae uelle obliga. uel se ei quod soluerit, exhibendi Vale. vo
Sed cyrographus duobus quadrag. viij fris cuius presentibus
consilebus e assensu fratrum suorum predicatorum dilpo
cepimus e confirmamus.

Incipiunt statuta Sabini cardinal. 1248.

Primus articulus de fratrum ordinibus offendit
quod capiat ab ecclesiis publice quae ab sue cogi-
tationis ad eis. Et si contigerit quod fratres illic existentes moneant
se ammonitionem unius duodenas. Si autem et fratres
de curiis presbyteri e quod predicti fratres predicatores volentiam
fratres predicti hospitalis ab ecclesiis ad ecclesias corpora dominus
ad ecclesias suas violent capere aliquid uel de sacerdotes
uel domesticos corpora mandi dignentur violentas exceptis pro-
ghis uel duobus suis capellanis. Statuit ut nihil amplius
Item articulus quod de praedictis suis ab aliquo de presbyte
capiat quod plane praedicti fratres recipiant uel ammoniat fra-
tres Et si quis suorum aliquid voluerit capere unius duodec.
Item statuit de suis praedictis suis sequacibus quod
e ab aliis hospitibus ne fratres corpora ab fratres pe-
tant vestra aliquod nominatim admittit de ipsis pro-
ab aliis ydoneis e quoniam
Si quis apud ecclesiam
uel missa audiat ecclesiis parochialibus dum solempni
quo sol pulsus fuerit offerat fri effectu ut ipsorum sic offe-
rendi dubitat uel si offerat apud ecclesias aliis cum
pro uel qui pulsus fuerit audiant quam capellani suos
quod aut offerant praedicti fratres ab quibus

8

1368. Ij 27. Mai

De ppetuitate & gradibus matr̃

De lapsu & pdicac̃ de fide

De vicio & pena hereticorum

...ualib⁹ cognita ...ffiret⁹ quocũ ...ct si absens ...ct & super quocũq; facto suo vbicũq; gradus sit ipse & cognatꝰ eius si ffemina vel baptizata sit apd quo ad ord̃ pma & impedimenta ...ent se qui de ...ro fonte leuat ...ri carnales ...ssit Quarto Dampnamꝰ & ...plamꝰ ois illos qui dicãt simplicẽ fornicacõem ...d ...e mortale petãt tamq̃ fidei ...atis pditores Quinto Dampnamꝰ ...plamꝰ & ...gnattos ...d sentiamꝰ ...p ...ndis q̃ diuos ...ucis assertiõis ...ssum ...d ...d ...q⁹ grauis ...ulade ...uincia ...net ...d & libros ...ue pena ...ctor ...ssoto ...stitute & sub ...gnica ...mꝰ ...d pbitamꝰ ...y nulla layca ...sona ...ugnancia ...gnitꝰ & statuꝰ ...stat ...astell ...l ...mod de fide seu articulis fidei ...sputare ...ssumat publice ...l ...cte ...t aut̃ q⁹ salubr̃ statut ...ecessarius debite celebr̃ & optatꝰ ...ceat ...ssertum ...ssistentibꝰ nob & ...sentibus ...ẽ ...ubꝰ ...ribus ...l pdicte ...n ...tute sancte ...ie & sub ...gnica ...pena ...stitute ...ripiuq & ...adamq; ...mus ...ctores ...latꝰ & ...ratꝰ ...tor̃ pud ...ad ...m ...ay ...ngadꝰ statuꝰ aut̃ ...gnꝰ ...assistant ut ...uisse ...mod & quodlibꝰ ...uisse ...d ...ctus ...nus debꝰ ...ude & ...festinus ...mꝰ ...uisse ...agnit⁹ ...ultima coram ...otho ...nus publicet ...hoby ...strmat & ...ucat scribꝰ ...nuntiꝰ & ...ortius ad ...ed fid ...d ...pta ...ma ...t ad ...ozem ...me ...olimꝰ ...onformiꝰ ...notc & fidei ...bsuadoꝰ ...ze ...n ...d ...cat ...ctores & ...ores ...bo ...lium ...s ...ct ...fessione ...ubuerit ...ubiectꝰ & totius ...uripoꝰ ...rtut ...nitatꝰ ...stend ...testeq; Dortie bona ...fessionꝰ ...t ...ba ...audꝰ ...cat ...y ...emo ...ctia ...plinꝰ ...uet ...i ...m ...ude ...ct ...nuꝰ ...l ordinꝰ ...timet ...ere ...l ...lnquit ...nuq; ...m ...ergnd ...lly ...sumit ...t ...ry ...lpa ...ligendꝰ ...tendit⁹ ...d ...dia ordinꝰ ...ter ...ozatꝰ ...ude ...d ...talꝰ ...nd ...d ...ct ...ger ...ad ...adꝰ ...ad ...ndq; ...

9

10.

tatem Dictus ad quod ep dimisso debito p̃a-
nombus & exequias eppus. Et si quis bona dicti
rum vel testium eccie. seu quod̃ subtrexit
eccliam & suis. Si quis dictus ad offa dum eccias aliquid admisit sui
lice sue ordinarij & li. ad diuinas no fecit
penam tum̃ incurrit quidam Dictus Item si
omagium laycor assumpsit et eo libidy vadiatby
sculi & quis omagia si libeat ieiunat & exemptus fuis
quis sacd appeau̇ gradi̇ gaudet & si quis dictor dicat
ordinby istius omagium layco fisci exigaby modo fuit
& dignet exceptis dr duc subus ac filiis eorum
ad dr duc quali sui pdti Item si quis filius mand
tum ab offo & busto quod se suspendat & q obedia
lice ted layc & omagium faciat obligati ad offand
das ecclas quilibet diocesan̄ tu ad decendu
pcuras quas duc suis & ecclesias ad exposcat
Item si quis fecit pend pcuram quam petit
Rectum quando dicor calicem tabley p dca ornamenta
eccle detulerit ad pcuata loca & deus dimittendo
assumpsit absq; lice sue ordinarij tum̃ incurrit
pena pdict Decimum si clici & layci fuit exco-
municati conducat ipsos & exceptuando & ad hoc effectu
dd nec studiu eccle statuciis pruden. Et epus
de quor iurisdictione fuerit quo sacd nolit vel dissi
mulauerit ab oni offo pontificali cat & ecc ab
ingressu eccie nouerint se suspensos. Donec fecerit
& dicad Item q p̃fati ad m decani canonici &
fratres dei cathedralis eccie dispn dimitta & tonsura
fuerint competentem Aliquod penam tum̃ incurrat
pdict vestes eccie ddis & virgatas rubeos
glaucas nec portet Decimum Ecclasticus bustua
quos calc tu sedibus nec corp̃ suis tubi necessaria
vendi vel venalia exhibi dne ac quos colligi.

de cautis ordi & tpd.

de omagio no pstando layco

de clericis coniugatis

de vestibus & tonsura

tenuerit. Alioquin pena tanti querelam pariet. Et
si tenuerit layicus p se nec p suos d cetu clericor repetet
alicui p eccliam pe[n]a cum tanto pudant. precepta pe[n]a ecc[lesi]
incatorum hui[us] statu[ti] habuit. Q qua sua d pius statu
fecerint cum essent eo p tpore affecta sit quadra quillato
absoluat. Si singulis diebus debus & festus d cetu
pub[lic]e dom[in]e satisfaciat debuerit. epi[scop]o quilibet
tenebit epor celebrand. qdat mr. at[ur] qui si ecclesiastica
post refectum fidi collegat & eccl[esi]e distribuat. Duo
diebus Nulli tenebit sacdos celebre d confessionib; & pfe
pstimat sub pena pcedentia pmissa. Si dedicatu
epi[scop]us nd suspectus qtumcq; fr. decernit. Dominus
& ob q. tenetur sue. procurabit a missary celebrare cu
ressare quillato absoluet. archi[di]ac. cetus & pbr. debi-
nos debebit. Cum sa offecta sit quadra. Quarto pcipim
sp singulis annis q. statu[tu]m d synodo sunt & alios
pub[lic]e quotibus legi fa[ci]at & fidel. exponi. Ceterum
declarand p dom[in]um adpend q cum eccl[esi]a Dominus suus nel
alius sp tenuerit pbendu[m] lecu[m] patria & obtenta d cetus
nel capell[a]m sue. cumstas deperit & oblatio-
nibus tud vro debuerit sint contenti alijs sed oblatio-
cum ecc[lesi]a dies cato loi debe cedat. Si gtuitu fuerit
aliquid pbendu[m] nel stato suerit nel pfessionis ab-
dicessu eccl[esi]e dom[in]e cato loi totalit precipit contigit
obtinuerint quoniam si suspectus. tunc si suspectus
d quo dubitat sta[tu]t eccl[esi]a d quib[us] cant ecclesiastica
pena. tunc pumpsit totaliter p tpora tanti incurrat
pena pudent. Verum si quis suspensionem euitaverit
d alia pro[pter] cui suas celebre negligit capellam tamen
pmissione statuti oblationes p[re]dicte percipiant
totaliter qd dies tenebit sint in qua cetus ibi obla-

1480. 1380.

De violatoribz
domus ffratrum

D Dei & ecclie dotis & aliis suis p[ro]dictis usurpare aut
rumpere stat[ut]o primo edito declarato & nup[er] ordinato
Cardinalis
Sabinen[sis] quod quicq[ue] huiusmodi statuto aut p[re]dictus
constitucio d domibz ac[to]rie hospitalis sancti Johannis
fecerit ffl[et] emendam & vel adq[uo]. debeat ffluid dimidium
vel minus equivalens suam debit[um] ipso facto. Ita quoniam
ads & singulos suos ffratres officiales & capellanos eorum substi-
tutos & familiares ipsor & aliquos ipsor[um] p[ri]mo &
3°. p[er]sonas de quib[us] dicitur ffamat collectos colonos
& alias ffamatas ecclesiasticas p[er]sonas vel omnes seu ad
exactiones ad dandi & p[re]standi vel ad assumpt[um] appellu
vel actam ffl ad dandi & fidejussores p[ro] eis vel p[re]standi
sic exactis Ita solum[m]odo quod judicij & justic[ie] cujusq[ue] indebite
p[re]d[ic]or[um] eor[um] dom[or]um seu bonor[um] ipsor[um] hospitalis tributa
tallias aut alia quecumq[ue] onera q[uo]d p[ub]lic[a] & libertati
aut ecclie p[re]dicte quomodolibet obesse aut dampnum
vel p[re]judicium generare possint Dum tamen p[re]dicta de libe-
tencia imponendi & domibus collectas colonos et
alias ffamatas ecclesiasticas hospitalis & p[er]sonas & ba-
mas exactiones publica vel oppressiva sed antiqui de
domo dissint sic contribuis solvend[um] nec leges p[re]dictas infra
ffend p[re]dicte Item ut supra omnes & singulos ffratres
officiales & capellanos p[re]dictos eorum substitutos et
familiares ipsor[um] quos ipsor[um] esse vel p[er] alios pro-
vel oblic[ione] exigi vel exactiones ffamatas dispositas & p[re]-
ecclesiasticis p[er]sonis ac[to]rie vigore vel ffictione bonor[um]
& debitor[um] eor[um] ipsor[um] plate ecclesiarum nec antiqui p[re]-
lebi dimittat & malefactores qui p[re]missa vel aliqua
p[re]missor[um] p[re]d[ic]or[um] ffecerint de pace ad domos sua in-
vient Item quoniam ad aliqui quales & supra dicti
decreto emittuntur ad ecclesias ffamatas aut alias obed-
tionis ecclesiasticas & sua quibuscumq[ue] onerib[us] gravat[as]
ffolias vel impedr[i] seu depos emittuntur vel ea ne

terrā pl̄tata fuit tūc vt p̄dō calicib⁹ fing⁹ ffuissent dēt
aute qm̄ p̄dicta d̄nūa ad alios p̄dictor⁹ ordinū quib⁹ cura
ꝑsecutionis & p̄dicationis ꝓtitaꝝ ffuerat ꝓpterea ffuisset
mouend⁹ causa p̄dicta ecclesiastica sēntialiter diffinit
& cuidam⁹ ab dubijs actibus euitare Nec quisq̄ ecclie
catorū p̄dictor⁹ ab aliquo absolui potuit ꝙ ab ordinario
ꝑpō loci vel⁹ officiali d̄ni Dyocesi eius fuit ꝓtractus
ꝓpter effectū & cōtumaciā p̄dicti vt d̄nūa cōparuit
eiusdē d̄ni nr̄i pape & concordia cōfirmari valeant
ꝓlatos quidē cōpisse & finisse ouid sine scrupulo ma
gnanimis possit & posse studeat obseruari sicut cuilibet
ꝓpriaꝝ detriaꝝ suaꝝ ꝓ vtilitate & quietis diligenti cui
tudinaꝝ stabilitate ꝓuidere fuit q⁹ statutū d̄ Nouilio
Petri ꝓ duratiōe In ꝑpō p̄dō & Duob⁹ Longis
Dei gr̄a Adrianꝰ ep̄us seruꝰ Nicolaꝰ Hymonis Gordon
Stēngnen⁹ Hartlieb Frosin⁹ et Henric⁹ Dei gr̄a
Catharē ep̄us & ꝓpe Egidius ffluctuum ꝑtubus
& affectu ꝓpe absentia p̄dictor⁹ Duob⁹ Anno Dñi
M.CCC.xc.vi. Die Mercurij Octauo Mēsis

Arbugny

1396.

Nouerint Vniuersi quorū nōtie ꝑuenire potit
quōlibet ꝑfuturā Nos Constitut⁹ nobis Hermā
Dei gr̄a Ep̄o Adrianen⁹ Hermā Hymonis Herry
Cuilpsio Henric⁹ Gordone Stēngnen⁹ Nicolao Frosin⁹ et
Henrico Ebredunen⁹ Dei gr̄a Catharē ep̄us & grauib⁹ pud
calē celebrātibus in Calui Brioy apl̄or⁹ p̄ncipis & p̄ncipi op
Arbugny Diocesis Anno Dñi Mcccxcvi. Dnica
Letare ꝓposita fuerunt coram nobis & p̄latoꝝ calicum
Cathedralium & aliarū ecclesiarū cathedralium tres ꝓmodū
cultā & ordinē cuiusq⁹ quoddā tempe⁹ a ꝑn̄. & ꝑn̄ bono
Dñi ꝑmodū exorbitāt⁹ / & ꝑuersū aliqua d̄ dei officio.

De cumpt fiat d. [illegible] a [illegible] presbiteris

De duo hebdomadis

De quadragesima

ppinde rurales tocius prudie Diligenter consultata qualit[er] de
remed quib[us] plenius tocum cattel contra ppositum sue ligat

1412 =

Statuta Synodalia Dunelm Anno dñi M°CCCC°XII°

In nomine Domini amen. Quia multa inconsulte male[n] quandoq[ue]
contingit et euenire ad plenum sufficit prudens sacerdos ad deplo-
randa et cauenda ea diligenter cogitata quale remedium salubre quod plenius
tale contra ea inuenire valeat et quomodo
ea quo[m]odolibet remedia stabilita firmiter obseruari cupiens
Dunelm Archidiac[onus] Cantuar[ien]sis Lincolnien[sis] Herefordien[sis] Exonien[sis]
Cicestren[sis] Roffen[sis] Wynton[ien]sis Karleolen[sis] Bathonien[sis] et Wellen[sis]
Sarisburien[sis] Norwicen[sis] Eliensis Londonien[sis] Roffen[sis] Wynton[ien]sis
Coventren[sis] et Lichfelden[sis] Episcopi Cardinalis Ebor[acen]sis Archiepi
Cantuar[ien]sis Primatis Apostolice sedis Legati Ebor[acen]sis Archiepi
Anglie Primatis Apostolice sedis Legati Cantuar[ien]sis Archiepi
Anglie

mliaŧ d Domo ſc̄a pub̄ce & tamē̄ eodē tēmē gubnd
rano ca̅ mouēt̄ p̄missa / ꝯ Cōmali ſm̄ expſſonē ꝑtoꝝ
nomīd mlꝓſſoꝝ d ecclīa ꝓo li vel aa̅ grauā eand ab
dcēſſu ecclīe ambo arcadt̄ / & ad ſſtutū d ad dſpōſand
pē tūd cūrchare punct̄ / Ite cū Rapſy ſuit ꝯm̄ punct̄
De alīo gubnatōe laycſſue ꝑſue do̅ / Item gubnat
d abiurare aut dſponſare gubnū ꝯtra ſtatū ꝓt ordīa
rij poſſit ſup rigdē cōz qui tēꝑe a ſue ꝑgrino mp̄ ad
hūd ꝓcēſſit dſpſare ḡtūs ꝑſlud arbitrij dūidiate
ꝑcēdo gēd ſtatuiſſ̄ q̄ ſtatutū ad̄ q̄ ad o̅a ꝑtīa q
Item ſtatuit q̄ cuſtigd̄ baptiſm̄ ſilvr ſi dfunct̄
q̄ baptiſmo cuorudt̄ dupl̄ pmā q̄ ad̄ ꝑ oſſiōd
dfunct̄ ꝑſeuerat impūi / & d̄ nil ad̄ ſcadū ſoꝑlat
d ecclīa debūdt̄ Item dicūt q̄ oſſic̄ dfunct
ḡuḡati poſt obit ſcadū ſoꝑlatū d̄ bū̄d̄ d̄ ſuerūt
d dicta culpa Habiti aut̄ nō d̄ p̄ dnas ſcadas q̄
ſꝑadēt̄ d pmā duo dni q̄ ad vſit & ſcrutīū
& ſi ambo q̄ḡ tēꝑe oſſiōis ſui d eād dom̄o
dfunct ambo ꝑtō ſeruabūt Item pdi ꝓmi
q̄ ad̄ dn̄ ad ſcad pmā ꝑtinēt ſcd̄ duo & ad q̄ cūrias
d̄uadre q̄dpūt ꝯpetēt̄ ꝯ Ipſi dicūt q̄ pmā
ꝑtinēt tō cūrias & q̄ſtā ꝑtinēt ad̄ ſeruū ſuū vſq
ſūt pdi d̄ pmā Ite ſtatuit q̄ ad̄ ſcadū ſcrlatū ſup
dicēſſ̄ ſeruū exiſtēt̄ cā cuſtōd̄ ſūt tūd q̄ cuſtōd
ſup cuſtōd̄ pmā ſ̄t̄ lic̄ ꝑtō ad ꝑtēd̄ q̄libꝫ ſ̄t
torqūd̄ alīs ſtrā ꝯſuet̄ & ſ̄t̄ iſt̄ ꝓ ſacto Item q̄
cuſtōd̄ cūdā ꝓtūd̄ cā ſ̄t̄ cōtōs cōtra ꝓtūd̄ talē
d̄uſeruū pmā q̄ d ꝑtīs ſſte ecclīe ſcadū ſtatū dūd̄ d
ſſſōrē q̄ auctorit̄ ꝓd d ꝑtīs ecclīe ſtatū dūd̄ d
& d ꝓtīalīb ecclīe cuſtōd̄ d̄uet̄ ad aliq̄ſ ſeptīmanas
pub̄ce pūdiet̄ q̄ q̄d̄ alī ſīm̄ ꝓtō d̄ ecclīe
ſcadū dūd̄ dſſſōrē q̄d̄ cuſtōd̄ abſolūd̄ Item
Statuit q̄ d tota pdicta oppalīb̄ ſumā Scolad ſ̄ſtāb̄
d̄ponēt̄ Item dicūt q̄ bullā ffforij d̄ūi q̄ſ

ꝑ gubnatōē
layc̄

ꝑ cād̄ dūd̄
cumpt̄ ad
ꝑgrino

ꝑ cuſtōd̄
baptiſm̄ ꝑtīa

ꝑ oſſic̄ d
cuſtōd̄

ꝑ pmā

ꝑ cuſtōd̄

d ecclīe ꝑtīa

ſūma
Scolad

in scē sēptā ꝺ̄o ꝺ̄ꝑcessore cōstitucionibꝫ quas quidē sup
stridē vocabl̄ stimul cū igne aquā gladiū & alia cuius
& cuorūcūq; priuilegiū ꝺ̄o ordi sēptas ꝺ plumbo ablatas &
piratibus ꝑ dolosē detenū aut furibꝫ & alios quoscūq;
cuorūcūq; horum ꝰ fautores & reos ordinū quibus
cunctū. homicid̄ vocabl̄ sta quidē duellū ꝺ̄ꝰ ꝺ̄ꝰ assisa ꝺ̄
duellū approbatū ꝑ aquā ferrū & alia quib̄ ꝺ̄ꝰ ordinē
quo ꝺ̄ꝰ plenius explicari Nec si quis ductus fuit
ꝰ sēdē vti vel portare tamē ꝑ suū crudēlē punitus & si ca
ꝺ̄ ꝰ ꝺ̄ta ꝺ̄ꝰ ꝺ̄ abiurassit ꝺ̄ꝰ ꝺ̄ꝰ ꝺ̄ꝰ

16

dudo adunisint qfild ecclie prudent. Item Statuimus q qlibz
laudo vicar ibid ecclie de vesta de ma dfect
epi Dun. a qysto cuclibz potit, Dun de wlus q Dun
Cati torq predec epales statuta pdic cancell quod
ffestia Dnor. Jacobi apli pcel fubz ffo pe tol cum
dua le singlde studeat pch te qlibet Dnicis & fest
gnali pbid ebdta hz ore dpdcos dnos computandu
pcend & dgonisse tenat computa & gandu hz dfec
dunt facientes de ce p q sunt adq absolut epi suo
duabz & pcessibz fuend & celebrand cum debito
p vdit dpfat Dun andat & mdat statut Ricardus ele
natus de ce d cabas cuse recepit ido ad sd
dfendt pgelinu quadrad vel duos quos qui fit
pena ceptu cedunt fcis ad fuos Dyocesanos com hz
get de duc pcessos aut & grssi pena fuis mtrib
cm eis dua fit pdunt In quor om sigilla Capitla
cm pntibz dupcim ad pdca Datum Anno
Dn & loco fpi cc Anno Dn. M cc z

Statuta Cualij debugh Anno M cc q° = 1423. d. 18. Jan.

In Dei nom Amen Anno a nativ eiusd M cccc xxiij die
vicesimo octavo mensis Januarij Indic octogesimi sexti pontificat
sanctissimi in Christo patris & domini nostri domini Martini divina
providencia pape quinti anno sexto In mei notarii publici & testium
infrascriptorum ad hec specialiter vocatorum & rogatorum presencia
personaliter constitutus venerabilis & religiosus vir frater Johannes
Cualis ordinis fratrum predicatorum sacre theologie professor
Lectorque ejusdem ordinis in conventu Dublinie ac Provincialis
ejusdem ordinis in Hibernia Et primo dictus frater Johannes
Cualis Provincialis predictus exhibuit quasdam literas apostolicas
bullatas non cancellatas non abolitas non abrasas nec in aliqua
parte sui vitiatas sed omni prorsus vicio & suspicione carentes
quarum tenor sequitur & est talis:

1345 terr.
pro 1344

Ch. Jv. Dipl.
N 3797.

Magnus dei gra Rex Scocie Norweg[ie] & Dacie
Ruthenie dyoc Orcgency & Slotanrebiis Qu Sud grand & salutem
Nouerit[is] q[uo]d Anno dni M°CCC°XL°IIII° quadrag[esimo] quarto Quod
ppon[ens] post mand[atum] Regis Qu tenebo telogy Ducato consilio de-
liberabili prelat[orum] Duc[um] Comit[um] & Consiliar[iorum] meor[um] & aliorum
Regni mei Scocie Statu[it] quod dilig[enter] diligenciam fieri debeat
Regni ppetuo & inuiolabiliter volumus obtinere Quo vsu[m] & vsuaden
Regine q[uo]d ante dotem habuerat & habere debeant comitissa[e] ceteris
pares eas & tenuras q[ue] tenuerunt quo mod[o] sub obtentu gratie mee fuerint pa-
tentes & literas Item q[uo]d quo ad terras quas Comitissis & aliis Regni
Comitatus & magnates ad firmam & redditum libere tenend[as] dimittere
solent pro certo Regis Quod erit & quidem Volumus quod & statuimus
quod quicunq[ue] tenens de nobis ad firmam aliquas terras pertinentes
ad Comitatum sibi commissum ad certum tempus aliquo pacto
sup augmento forte seu deterioracione vel melioracione dampnum
inde capiat[is] & quod tenens de nobis firmam & debita pecunie
sue creditoribus tradere & forte pecunia debita
debitoribus suis[is] ex causis creditor[es] non obstante
prohibicione juramento nec obligacione quacunq[ue] fraudem & callidi-
tatem quas dominus ipse volumus / debitoribus suis aliquod a cre-
ditoribus pecunia seu hereditamenta mutuata assumpta seu statutum
suspectis fraudem & sup p debita obligati creditoribus suis
de bonis mobilibus quibus sufficiunt ad soluendum debitor
& pro bonis mobilibus defunctis & pdictis satisfacere teneat
Et ni[si] ead[em] pdicta ad ipsius decessum pximi & propinquiores
debitore apud pdicta venalia volumus & ordinamus fieri legum
ministros Item statuimus p hanc ordinacionem quod
super libertatem valorem pro minori eo quod expedat Hanc
dum Regis mei Anno die & loco supradictis Item q[uo]d q[uo]
pro la[n]ta & mercatis publicis & pene vsurarios
qui sunt ibi q[uo] vsurarii dicti denegari corpus Sudario
cultus & ecclie sepulture nisi cum absolucionem ad satisfaciendum
de usuris sufficiat[is] cautis dederint de satisfaciendo / quit
possint facere testamentum ut prius[is] percipiant cum ecclesiastica

1474.

Statuta Arbrigh Recenda per Dominum Jacobi Adeps Coppalby.

In Dei nomine Amen. Jacobus permissione Divina Adeps Coppalby. Henricus Lincolnie. Roger Bridlington. Lydekinus Ormesby. et quindecim de capitulo ecclesie Sancti Petri Eboracensis. Cum Reverendi patris Domini Roberti Archiepiscopi Eboracensis. Totius Anglie primatis. et Domini nostri Domini Legati auctoritate. in capitulo Sancti Petri Eboracensis. Statuta Ordinationes et Consuetudines Ecclesie predicte. Ac Libertates et Jura ejusdem. Per Venerabilem virum Dominum Johannem Thoresby Archidiaconum Eboracensem. Ac Magistrum Johannem Colyn Canonicum Eboracensem. Ac Magistrum Johannem Burton Canonicum Eboracensem. Ac Magistrum Johannem Ormesby Canonicum Eboracensem. Ac Magistrum Johannem Bridlington Canonicum Eboracensem. Ac Magistrum Johannem Sancti Quintini Canonicum Eboracensem. Ac Magistrum Johannem Ripon

constitutus teneat gubmd de Domo nel abbi el custod
celebrandis suspectas et si honor sui postquus suspectas
post cognitione comitis quid per eum ordinatum aut eius
officiales fieri poterit quod dominicus statim se expurgare et
probare debeant Item quod gubmd de talliad per fund apud
eum comitis sui ea die ad quandam summam pecunie quam solue
pt de bonis propriis ad quos usus per apud ad stutu et gubio
sui capitis gubernand et custodiend et imponat pecunia
levare et si quis elapsus fuit de tunc suspectus ab eius
officio et pcepione fuit quod burgenses accedentes ad eadem
judices deputari Qui autem et eius quod venire ad comitis
comitis Dicit quod expensis predictis de burgo et suis
pcepis ab officio pt ordinat fuit predictis pecunia testis ipsius obli-
gati sunt quod gubernat et solute et si quis quantitate
fuit grangiera essent vel filia grandis et nupte eius
parentes dicti pecunia Item quilibet plenty quod aucti
pecunia carcere aut prisonis de pecunia pecuniis commu-
tandi et quod si quod solvat ista iij comitis de ipsius
ad habitum eadem statuendis Aliquis ab exercitu eadem
fuit ad ipso suspectus et sub ea quod gubernatores custodiri fuit
quod solet qui quos gubernatores per fines aut confessiones
de pecunia testa seu per vel eundem qui eadem passi et pecunia
eadem protoly et si quis quilibet de ipsum suspectum
et diffamatus tenet et per fund suspectus quantum ipsa eius
officio quod dimittit Quorum quod aut eos officium
eadem de ad illud gubernat et custodiant pecunia suspectus
pecunia de ipsum et si aliquis fuerit absens de eius custodi
ad die quartus officium pecunia tradito suspectus custodi
eadem suspecta Item quod aut custodiat quilibet
eas die ipso sive eius statuta habuerit et quod
ipsum ad de aliter custodia delegata quos aliquis
alienum Item per alienum gubernat alienatus aut quo
quomodo et appellantes de filios eadem pecunia

de gubernatores

de gubernatores

Item statuta de vagabundis

20.

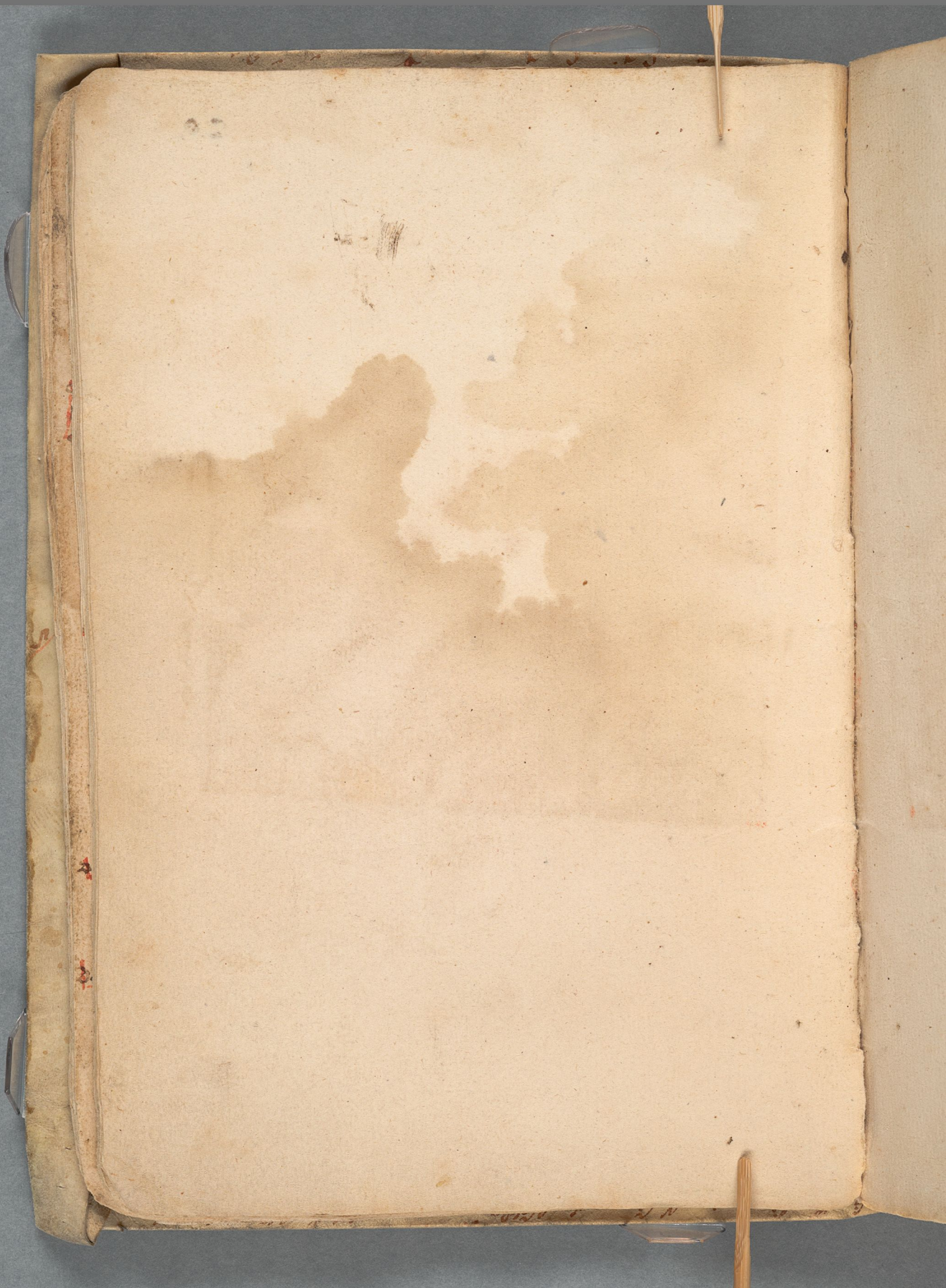

21

22

In nom̃e dñi Amen

23

Dec̃ necessarium litter̃as usus tanto quẽ dabilis
ores reddit vetꝰ rpaz vigilantissimos inventores
quato plus posteꝝ dnos sciat multiplicat ꝓfutꝰ
Litteꝝ em facta iam diu ꝓterita effugiunt occulta
fide prima litteꝝ labilis fluidaq; gnam sensus
memoria sit stabilis firma ac quoda mo ꝓpria
lectio demq; clarificat vetustia tollunt ambigua ꝑit
lexitas ꝛ prient sententias atq; evolat sepe se
cuꝛta qm sue litteꝝ fidei mdi vexacõnibꝰ plu
mis fluxibꝰ ꝑdat ꝓterea hoim voluntas
liberrima vel intellectiua potencia ꝑspicacissima
nisi assit ꝛ fidelis custos memoria ut quod una vo
luerit ꝛ altera decreuerit ꝑat valud fida tꝛessancta
uia septmle monimẽta adhuc dsiderat quid ve
valet uter subtilis intellectꝰ quas sue lꝛaꝛ pau
cissimis bñs dnoꝝ delebit oblivio Cum omꝝ gabe
le remissionis auctoꝛ Dignꝰ sit ꝛdemptoꝝ portus
ꝑ quẽ qm est q nos r. ꝓpositos ad rapi
tulandꝰ eꝛa adoꝛẽ ꝓ dubiaꝛ diligmẽs rationẽ ꝛcu
sat ꝓ nos attenta deasoꝛ ac in futuꝝ decidendis
ut ꝛo foꝛ ecclasticu spectatiꝝ qui quẽ adeo gñalis
que debet ꝓter solutꝰ insuꝛ ꝛecauit ut patꝛatoꝝ
uoꝝ nequis ecclasticꝝ disciplinꝝ ui rupere audeat

Consentiret quia quis deliberatione desiit sepe
facta volumus singulos et omnes casus et causas
demceps deuocatos deo p̄ innate nr̄e
nūisterio et nostra sollicitudine tractandos in
scripta plena deduci p aliquē mittatur nobis
cum expressa in mandatis gestorū ac geredorū
negotiorū veritate quid tamen
ad quales articulos dūs in subsumendo
dubiis gerat et de layci audeat et opidani
quae hinc oporteat negotia sua sollicitissi
me consulentes uno consilio illuminate et pie
layci melius exemplabūt in q̄ expandant quo
libet pergendi flexu ab quam nostri capita se
cto regulariā. nobis aut nostris p̄decessoribus
numquā desideret unā quis se iuste estimet
prouocari Dū pax plus teneat obediat filius
desideret quies almiphus suo tempe ppe
sta mater et cuncta obsequendum diuerti sue
gūdatione gaudeat subdi gaudeat Deus itaq;
causa intentata dū nullus desit qui De
fraudet alter repugnet Modeno cui ē
cuncta plus nr̄m habēs fortem fiducia quem

ac tactato calida gelida vehd quomo pesti
lens no amat en qm se correpit ymo non
modo no amad vere eccia si detm copia in
vadet no paneset Lres vnde conficere
conuenim libellos acta capitularia vl negotia
completentes Dm qm statuta 2m qm tan
gab me spndes 2 3m q vnles deat cdmere

Anno vgit Dm millesmo quingentesimo septuagesimoquarto Dmus die mesis octobris 1474. die 1. April.
qor opus fuisset exordm epi more notato

Statuim qm alme aboen eccie a tanto
retro tpe memoria cui m oppm memoa no
exstit in suo pcessu volord assuetes ossr una
ni monamur Vdelz q pites capitulares eccie
si vnq solus psidet plenu dm epi auctoita
tem ex me gmi dutavoat sibi gressam ac rete
ntz absentm capitlarem qbetes possint et
deant stare 2 libere si aliud rationi no obsit
tat ad dfinim predem simz sup singlis ca
sibus emergetibz deadendo ne enim pena exp
tato ppt simptq pauper litigatu dentados

Ad ecc̃ alia reformacõz cleri cõtraz ul scolaz
generaa ordinaz fuit ill visu fuerit expe
dnt mstri vbi tres ul talia esset q̃ vel q̃ eoz
facultate excedent vno dñi z singlor cerau
pitor fondut gratio habent nesto dissimi
vnus pres solu dei z odis cordis quites
cossas manusq; suas ab om sorde mundet mundi
faciat alienas mentes mstraa ombz ministrãdo
sibi le sumi nidor nidum ac pcũ ras qui etiã
de sen z vi ni si vi volumẽt euitaz

Nullus clericus vagabundus assumpta cruce absq;
pmo admitta ad secta capli pficiscenda ul rece
pmo mo teneat meos vtpote p̃latoz electoz
bus canonicoz dignitatibz ul dnitoz collatiõnos
p̃ festa dicte cruce absq; v mitre monete qos
mesis exoluerit cu effectu z libro aut aliis lo
ra bz nisi vrgeãt
Nullus nomen assumpta imitabit se fidelitate st
omem qrem mdi salno mi ameto dno epo pmitto
to sno ordinario finaliter eoz secta minime de
tectus ac grecdia sue armata admittet forma pfata

mse fint dieba oiba ante sue

Si dissidm mr singlaz p nas capitli aut
emulacois semiam mt ptem z ptem ozte
vesn fint ones Diligi fidelit z astant ipis
collaborat vt discordes celeter pacificetur
z emulacois ma fmdtq abrogat Sed z ueo
unp paalitates sasmata aut ligas sub pe
Diegabit a collegio capitlari faciat fone
at aut yemt

Si unp capitlarm simoniatu aut grnaata
a sde p fr pute cu contat ones d depn
tet p cor cet nimo fiat n rogatio Si
ve co pnaz captadm p gmon vl' simiaz
sit passus z sup q gnes cora calo fit
psequtz tm no potest vo suo cimatoi Sunt
terd alie fitbe mgsult

Si nulla pside aut p reso vel equali distiaa z
certa vicug cone esse cathedli a de capla
pie semp demptb de monrii nsi festi solmi
mdat celebnda pdrat cedent se absenta
tue pmat sub pe vnus ore au die capi

tilad̃m ꝓme seqũtem ꝓfidi ꝓstruende captas
nisi illud ꝓpter̃ corpulo ꝑfu-mitas dud qd
ni capitulazm ſpalis omisso ul' anctas fuat
oorsatu de alio dicbo forte captando ꝑfutu
ordinadis ſmde sit mdcm ꝓdicta ve' cuedda
& capitulazm pauda ꝓtatone ꝑsenc' ctazm
ve' pena dicta ꝓmaat' dſtulit' exqbt tm
de ſms ꝓdictis & ꝓſidentibo deputate minima

Nulla ꝯoꝛistam aut ſmone ad ꝓplm uel ad
clez se ex ordine ul' ſpioꝛ assignawe ꝯtingẽ
tem ꝓ pena vnig flꝛdi Dnen mſta meſe
ꝓſolnedi ul' alid canonicd nec ſm ꝯeat ſuſtpo
tatu omittat

Si qmo captazd ꝑfate tote duplicabo qubus
2qmo canonicoꝛ & ꝯoꝛista ſine alio ꝑ ſmp
pellico se ſmo ꝯoꝛo ingeat dd aguſt ꝯoꝛe
dinie ſoluat ꝑ ꝛza mſta ſudena ꝓme ſeque
tem & qꝫ cuedda ad mediate ꝓmiſſa cadat
tam ecclie qꝫ calo od vtiq; passa minꝛa videat

Jnſup ordid & capitulaꝝ ſtatuima ꝗbꝰ cete
fate ꝓnapalibo no omiſſis in qbo ꝑſerd ſeo ſole

nitatibus vz vltimis festi beati Kenelmi dedica
tionis ecclie pasche cor-po-ris z natiuitatis marie
plati z ecclie cantuar capati z pcessione ordinat
ta rumbis sic vt permittit z pdicte sexo festivita
tibus capatis medietatem debebit z una stopa
vini ex cellario sui Kenelmi toti conuentui
z singillatim

Statutum quod plati z canonici ruiseorth qui
cunq; z uno tocen sqaeng volnerint ex cellario
de Kenelm z quatuor ortombus z pumpin unatis
stopam obtinere eterno gaudio priuilegio z gratia gaudeat

Quodcunq; exportandum in fundis ecclie aut
alienandum vel domos vel nouas mutandum vel
construendum destruendum quatis ex latomia ecclie ex
tra dictum millenarium latomi gratis potent z vicinti
ores z pumpin unatis vel z duobus pueris filiis sup
plere messuagis z de utroq; latomi ut offerta
sponte

Statutum est solemne q nemo in ecclia abbatis z conuen
tus rapiat nisi de legitimo matrimonio sit prolis
et cuius parentes sint integri tori matrimonialis copulati

cotulerint dicte vnquidq; statu; ꝑdus vl' ordinis seu
ꝑdcoꝝ existat de canonicatu & ꝓbendis quales
cuiusq; assequendas mabit sit & ꝓ ꝓbis statutis habilitatus

Anno dñi .M.cc.xxj. Innocate fuerunt diffinitiones q'dam gra visitandi eccl'ias & capitulu de porcio
ne canonica mr' plato & canonicos residentes ibi
dmas in sanctis eccl'ie cathedralis ꝓpetuantes
impetuu dividendi inꝰ & unicu de cte non ꝓ
hibuꝰ vi Et alia ꝓvisa ad ꝙ gñalia

Item statutu est solenꝑ a' quodq; eccl'ia
dentibus plate seu canonice sodalis fuit visitatoꝝ
dividendi visitatione fiendi utilitatis ꝓpositate
aut si omnino eccl'ia nu' alius ut esset quod debet
dzin est tota portionez canonicalem a sua ꝓpria
incorporatione cadit debit anno alio ymo tm ꝙ quo
dicto vl' ubiq; ꝙmum visitato optinuit ꝙ ano
ad tenutez ꝓ sdo vl' alio canonico teat suppliciter

Item ꝙ ne si sodalis visitatoꝝ a capitulo deputatis
quodq; notabile dapnm visitando ꝓvenit et
lata negligat nō fuerit ad ꝙsimum ꝙmodo dato

mq̄ ꝑ vna medietate ep̄us & ꝑ alte̅ capitulū
integ̅ & breuiole rñdebūt

Insup̄ Statuim⁹ q̄ oēs ꝓbendatos canonicos
& simplices sac̄dotes ꝓbendatos ecc̄ie alterius
qui negligentes fuerint ergā colonias suas in
cultā agri & ꝑtin⁹ i domibq̄ primos rñstauran-
di aut tegendi nūo fuerint⁹ semp̄ salua
custodiendis Quales ex desolatorū possūt eor̄
negligē fuerit detecta p ep̄m & capitulū seuere
moneat⁹ q̄m si noluerint emenda apponat⁹ fitq̄
illar⁹ colonar⁹ ēra quas fieri est negligē⁹ in earū
rpacōne p eosd̄ gutan⁹ dom⁹ ecc̄ie si nec fuerit
ꝓmant⁹

Et si quis ꝓbendā adepta ꝓbenda a suo ꝓdecess⁹
sibi no teneat⁹ integr⁹ inuentariū tale ministrū
ad singula integr⁹ teneat⁹

Si quis rñdendo negligens fuerit i rñpandis
domibq̄ antiquis suis rñdentiis aut nouis i
stramentis vbi opus fuerit dūd vtilitas
exposcat ꝓbende & p̄ monitos emendare negle-
xerint tūc liberū no⁹ q̄ant ꝓbendā i exitū tā
tamdiu faciendi q̄n ꝓ & ex admisso tm̄ de bonis

...

...

...

...

...

29.

In nomine dñi Amen. Ut vniuersis presentes quorum scientie
presentata fuerit seu habitum honestum vestrum decanum pla-
cuisse nos presentis & defuncta attenta & mente sepius
ac vba sua studiose ponderantes & viato diligenter inspecto
loco impetrate oratorij & dei & dñi facti habit
Deo nos Conradus dei gratia Spus abbas Conradus Spus Abbas.
de ysilio & vsserensi delecti capituli nri voluntatem
quiet nostre cultui no minimi & ampli & vtiliter
seu pbendatorum & ecclesiarum dicte nre parochie
formandum plenius duximus statuendum q de cete-
ro singulis annis in festo sci Martini sen festum beati
Martini & tribus & in pascha domini & tribus
diebus festis psalmos debitas facedo sint solem-
nes & festiuales officium diuinum habeant & celebrent
& teneant sic & eodem statutis integritatis & plena observatione
ac affectuali & affectuose ordinis intellectum & ut
pretenditur & attente inste decernentes testes sigillum
Guardo Multi siquidem illi fructus qui ecclesiarum
rectoribus deuote deuenit vel qui dñs illarum orationes libet
exaudit quod in ruinis vbique exterioribus nusquam
illi succedit quod quia deus illud ab omni
peccato mortali & indebita offensione custodit & sine
sup tbunt ei dñs speciale gratiam & ei dñs
gratiam donabit hic & tanta q forte seruabitur
ordine meritum Deo gratias ac deo Multa
sit caritate [illegible] amadutent ecclesiarum

ru cetera sic dorib⁹. ꝑ⁹ t⁹ribilis est valde sentencia qua
Dñs contra tepidos & negligentes quia ait ore ꝑphete
D: Maledictus qui fac opus dñi fraudulenter &
dctm iterq; frequenter exponens dicat. Sic fraudulenter opus
dñi fac nimis festinanter nimis tutente vbera ꝑcens
filiabz & dicentes ꝓtegens deo dei maledictionem
incurrit & gdiationem qua post alq; cum male
legt horas suas fraudat deu honor. Deprecor me
rito alios & ꝑticulo suffragio & precium gustico La
lec fraudulos qui tunc no amor horar frequentat
minus legit illud psalmi laudate dnm de celis laudate
ta obscurissime in choro ꝓtonat qui quibz verbis ꝑphe
volt dicit Non laudat eu labia tua sic illor de quib⁹
ysayas ꝑphet ore suo & labijs glorificat me cor
aute eoꝝ longe est a me Qui laudat ei anima &
ana cu ducha & ingenia ꝛc vt supꝰ dctm est
deo vocali ꝑ plenarii & corali & choro ysti
tuti ḡntate spūs ut sonet & officium compleat no m
simul aut cu alijs afabulatoꝝ & cu psallendi gra
ubi quidam mutta aut clausa labia a dmna laude
tenet no studeat & lec quisq; cor dn ꝓpter timore
publice extenet legat & choro ꝓnato offm sen
ozones sen ecc choro sufficiu absolutus expectat
& anima ut solu obsequium q obnixius est choro ꝑ
tegat versiculos psaletes ꝓtegat

Illum est ꝑstudium que corrumpela porci dicenda
est omo negligens & quicquid ꝑ pigricia est obstinata

Vide de doletes cū de cele mis

Statuimus ut per totum festum pasche quando
festum duplex vel tercia feria occurrit nota antiphonam
hymni dicendi sic per omnes vesperas

Ad magnificat

Statim post prima antiphona
super psalmos antiphona sine nota Et benedictus
Deus Collecta ultima lectionis prime
tertium et benedicamus dicatur et cetera similiter misse
Post primam lectionem ultima senior primi chori
cum cruce dicat et nona post missam summam teneat
et sonet

Ad primi chori

Primus cantor de magna mutator duos psalmos
et antiphonas post psalmos Et mittit misse celebrandi
duale officiandi ordinandi et admonet Et tactu
de more venerit primus et ultimus ipsi Et similiter qui ultimi
ire et prima sine nota antiphonas primus ordinis ad
alium chorum et quod dictum de uno choro ad alium
de subitos claudi et aperi sine tribus

Ad secundi chori

Secundus cantor de lectore prima lectione de kalendario
epistolam Et cantato ipse Alia Et titus primus quia
de festivo solito servire post ad ii^m ne simplicibus festis et
ipse ordinis collectam Et ipse lectorem lectio ad sacerdotem
et ministrum et vinum et aqua et oblata alia ministeria si
ad sacerdotem Et de ipse primale missale ad chorum qui de
misse sunt Reddit et in festo summi ad majorem quod de

Primo cantent septem de 2° officio. Excepto q
h missa festor. tres lectiones 2 festiuales de primo sol
ueti celebrari. Quia officium huiq cantor tue supplebit
In festo ascensionis septem lectiones de primo 2 tercio
no anni. 2 festo pentecostes de primo loco diaconi et
de 2° loco subdiaconi si fuerint de 3° seniores. Et tunc de quarto
loco 2 cantores de primo.

Item in totis duplicibus primis 2 quibusq vigiliis 2 octauis sunt
lectores de festo ascensionis seniores de platea primi 2 de
tercio duobus plenariis iuxta sunt lectores

Item sedeq cantor de cantu primi vesperi 2 sedeq primi
ad 2am lectionem

Item nouem de psalmis officiatis defunctis primi se
quens exorcizabit. Si cantor absentis officium adimple
bit absens tri solidos cum dimidio. Si officium suum
impleuerit

Item decreuit prefatus dominus noster ut mercurius singulis
ebdomadis quo primo celebrabitur cum processione pulsabit
quo primo fit in ecclesia solidos 1 vij denarios
usuales sine reddendis sunt sine exorcizabis

Audeat exorcizare ut sunt omnes in exorcismo qui impedit
in festo processionis exorcista de lege de ecclesia alius
exorcizabis tonabit 2 voce alta pater noster ave ma

et ꝯ de vno facto sine fraude Statu[m] quoꝝ nullus
sub pena vni[us] denarij Jnsup q omes ꝯsoles sint
ꝯgati in ꝯsorio indui suppellicijs ad sine q[uo]d
sue matutinar sine misse vesperar sine ꝯ
dominda pcessio[n]e & ꝯpletorij sub pena
de [illegible] quilibet ꝯsoliu[m] missus fuit sinus ꝯsor
si dimis solnat & ad manu tabulari tm & pbe
dato ad manu tabulari sm

Si quis ꝯsta venerit post p[rim]m psalmu[m] dabit ij d
Si desit totalr iij d q[uo] ad cu[m] p[ri]us cantor & tenu
dni [illegible] alij ꝯsoles post p[rim]m psalmu[m] vesperar vl
p[ri]m vente matutinis vl post q[uo]d q[uo]r nutiat misse
vl post sine ympnor & p[rim]a & 3a sexta & nona ad
p[ri]m psalmu[m] & ꝯpletorio venerit solnat vnu[m] d
quista aut & p[ri]mus cantor solnat dupl[um] ut pdictu[m]
est Et q[uo]d intelligenda sut in festis & tm sectonum
& festo ad simplicia & semidupli solna dupl[um] & festo
ad dupl[um] ipsu[m] & toto dupl[um] quotidianu[m]

De absentijs

Statutu[m] quod desitte p[ro]pinqui ꝯsoles nisi ꝯsorio
ab quoꝝ se absentes p[re]sumat & n[on] pbendam q[uo]d
vobis quoꝝ absentes se p[re]sumat

Si quis ꝯsoliu[m] se absentaverit de matutinis missa
aut vesperis vl ꝯpletorio & ꝯditionem solnat in
ad[illegible] ad quoꝝ monitu & ista pena ad quista

z plmo ratord ff duplicã z qꝫ intelligenda
sut Inf̃ne z tmd leccionẽ ꝑ festo ve simpli
ri z semidupi solueãt duplꝫ ꝑ festo aũ dupleꝫ
tpis ꝓ z toto dnã vtsupꝰ ꝫ ꝓtenplis

Ff qui post 3m psalmũ nocturnale vt ꝓ ceuã
missa aut capitulũ vesperꝰ ut z applctoꝝ ut post
plmũ psalmũ z minutꝫ chorꝰ veneãt ꝑ absente
ꝙpetãt z soluãt absentiã ꝙ fm dram feriã
z ꝓfectꝰ vt ꝓdictũ est

Ff quicũq; pbendadꝰ aut ꝙpzalis se a ꝙro
absentauerit tpe quo deꝰ ꝙd in ecia illecẽa
tis obtenta eccl̃i in ecia moꝝt quasdã alias
missas ꝓter missã aut ord̃ celebãdo vt ꝓfectꝰ
do cãtando in q̃ibꝫ chorꝰ penã soluat absẽ
ãe nisi q̃ndiu celebãs ut cantator aliꝰ loco
sui substituat q̃uerit // Demptis q̃bꝫ q̃ missas or
dinãt institutas | z ꝑsint ante oliũ ꝙsuetudinis
inchoabit ne q̃ꝫ ꝙpũd missã ꝓcessionẽ ordi
do dict̃ aũ missarũ seꝝte fuerãt elongata qua
ecc̃l quodo ꝙfinãtur

Ff quicũq; pbendadꝰ a ꝙpũdio nõ int̃fuit ꝓcessiõi
ordinate sine ꝓcurato soluat sic ꝫ missã ecc̃l si
celebãdã misse aut alꝰ ornamentis i ꝓpa ecclia
tpe ꝓcessionis se ingessit Et sibi ꝓuenit ꝙd fuit
in statutis sen medijs cor̃ vo' et cete ꝙgnis

Ad Bd

Processiones ordinarias vocatas q̄ Dnic̄ ant festū
an̄ summas missas aut missarū post missas votivas
fieri consueverunt

Item Legens p̄natū officiū seu orones vel absolucōs
cuiusq̄ petens a aliqm impedens sub q̄ro tēp
absens p̄nat̄ p̄m̄ Dnam̄ scdam̄ et festor etc si tñ
eg ipsolatū offuer̄

Item pbendati statuta statuūt et mandatū sup̄ius exp̄ss
sum a nullo eor q̄ro se absentare vel a choro et
ab eccl̄ia sonat̄ i ors stoffgosmen et illis q̄ng
q̄ro vel officior nisi habuer̄ p̄stitutū pbendatū et
officio vel licentiam sup̄ior et absen̄ cuilla pena
ipsis fut̄a chorales capitulo sub pena p̄uationis
offrii eoq̄ teneant̄ mc/Dnt̄ i q̄si officia chōles
substitue

Item pbendati epistas mittentes solvat dnic̄ die
matu stoffgosmen n̄ q̄uerunt pbendatū p̄stitutū
officiū q̄nq̄di suppletem Si vo sumatur missa q̄ng
festi omisit solvat tñ mīre vt supra est expssm ple
dent esse pbendatos p chōles suppleri vt antiq̄tus
consuetudinis est etc si duas missas vel duo officia
eos simul q̄te attingat Ex pbendatis pbendato sue
rentiat Et q̄o vpd pbendati inter se ordinet

Item statuim̄ q̄ in festis duplicibus et totis duplicibus victoris
Dub agūt Lectiones Evangelia et cetera Stent in choro

ante pulpitu ad capu Dus mic Dumtte ve
sepelriatu tu Dutendo ne error fiat ꝓ ras
ꝯ impedo Et qo ono obsuad volumꝰ ecc
si ecpora ꝑ ecpoles sufficaet ꝛegat

Jtem sacrista qui negocius sacre occupat tpe dne
occupacois no tu assistit vt alij du offic fun
ꝯ ecpora defuꝝ ultm penaꝝ paaat

Jtem tota psona ebdomada pentecostes cu ma
volꝰ qoz cenſet qd ꝑm qo tota dane absene
z cue ꝑsoluat

Jtem volumꝰ qꝰ nouicij no ecgant ad ꝑ mad alioꝰ
ecpoz alibꝰ nꝫ tu dimidia mꝛcꝫ ꝑ eoꝝ locuꝫ
nr̃o ductu

Jtem decꝛeuꝰ qꝰ quos nouicij no minꝰ ꝯstringant
m ꝑmꝰ ꝑ sustinesse z panlate ita qꝰ nr̃ soluat
ꝓfata pena qdena

Jtem si quis ecpoz aud sumaꝫ missa celebꝛu omittit
pena tu mꝛcꝫ mꝛcꝫ pmatur

Jtem si missa d anno d omittit qua eo ordine cele
bꝛand tenet pena vij ozo pmat

Jtem si quis pbendatus ꝛ ecpoz aud aliq̃ missa
eis vsue pbende mctam vl alias assupta de ta
loza ꝑ omittit duabꝰ ozis monete ꝯtue pmetur

de quibꝫ q̃uor ordʒ capitulo z due ordʒ capitulado

de errat̃ Item errates tam ꝑ cantu ꝙ ꝛ lectura eadꝫ pena
ponant̃ qua tardantes multari sut ꝯta ꝙ ꝙ qua
dne ꝑ legendo z ꝙ quolibet errore ꝑ cantando sine
sut una nota vl pleo aut totꝫ chorꝫ ꝑ̃m exorde
sine dissenad festi ponant̃ vl sucet fieri ꝯfusio
confusione aut dimiꝫ in qꝰ loco qd vnꝫ vel
pleo aut totꝫ chorꝫ ꝙd̃ qꝰ nod errorem incepit
incepta ꝙ errat̃ statim ꝑ ꝑmus sine errore suꝫ
loco nō sufficiat Et ꝙ om̃ ꝯfusione soluat̃
dmplin ꝑ̃m dictam ꝑ̃ fedaz z pastoz

Item si quod ꝯtingat aliquē de libro mayoribꝫ
puta antyphona ḡduale legendarium vel
missale ad pannum ꝓcurat vl cadē ꝓmittat sol
uat ꝙ ꝛ sine qꝰ ꝑ̃ horo accidē sine alio
ꝑ̃ Item aliquē de libro minoꝛ̃ soluat ꝛ
ocab Et si legatum vl assū ꝑ tali casu fiat
fiat de nouo ligand vl ꝙd minꝰ long
pena ꝑ̃scꝛpta soluat̃ z cadē ꝙ

de ꝑ̃ cantu Item ꝓmus cantoꝛ claudat libꝝ sub pena vnꝰ
ꝙ ꝙ libꝝ ꝑ̃ sero ꝓ festi ꝑ̃m exorde festi
soluat̃ Et eadꝫ pena ꝓnatur ꝙ negligat̃ oꝛ
custodiendo

de tabulis Item notandꝫ sine tabulandꝫ notet tardantes absq̃

cu alter dimgatur aut quis alienus debuit
Si aut ni quis negligens fuit fauor pot nec
obluiosc no uotauerit z i capitulo no uocauerit
puat ipe tri solucdo ptu duis set solutum
nichilog duis soluat pena sua

Item quidp eccliud appliosu sue ornamentoru
uel dicet altes i eccia ni capitulo pcubuit
duobg z audientibg soluat solid stoplgolmen sue
oni misericordia Appliosu uel sue ornamentoru
dicunt Si quis appellauerit aliud mendace
dixerit aut ille qui ne alie excesserit
uocando aliu furem ni latrone ni ille pcubuit
duobg z audientibg soluat unu ora stoplgolmen
sm aliqua misericordia

Item uolumus z mandamus itm capellis/ qcunq
singlis sociis fratrum ho" uis pt pcedut ipe ipe
mali Et ipi qd aliqrens si mte fuit ni eo tarda
exorsit pulsus antuuerit

Item quidp eccliud aut pbendatus suo ipe ad capitulu
no uenerit soluat iiij d stoplgolmens

Item quidp i capitulo motus p dissimulatore silencium
no tenuerit soluat i solid stoplgm sue oni unq

Ff volumus & ordinamus q ff' om capitulo eccl'ie
plebanarii ppetuis ad ipsa pena xxvi s. iiii d. ob
solvi qua pena ipsi & eorum ff' pena predictorum
officia tenentur solvere & eam qualibet die capituli sic collecta
duabus partibus ad usus & opus statutorum ecclesie dividi
plebanus

Decernimus & statuimus plebanum ecclesie vnius capitulariu
ipsius ecclesie ex uno plebanatus sui ordine & sacerdotem
capitulo ecclesie semota omni personarum acceptione
delegandi ad hoc & assumendi diffiniendi & decernendi
vnumquemque eorum premissa statuta vel subscripta prout sibi
videbitur

Statuimus de novo & sub debito obedientie mandamus quibus
de certo ecclesie reddant cuilibet quem scire
vel videre no[n] quide[m] honestatis dubium fore poterit
in quolibet simplici pene delinquentem quinto die pecu
niarie vnicuique delinquentis statuendi dissolutos
capitulo per defensores fidelium subiacere[n]t decem
vel de pena qua solvere teneat quolibet casu no
statuimus satisfecerit vel saltem ad tertium post capitulum
dissolutos debatur de quolibet casu solvat duplum
Et si usque ad tertium capitulum statuti non satisfecerit
ecclesie curate manupet[er] domini quilibet duplum usque
ad ultimum quotiens predictum persolverit Et si adhuc rebelle
sic contra ecclesiam officium ecclesie et ecclesiam ecclesie et a
participatione cuiuslibet quod penitus sit exclusus

Plebanatus

Deudatꝰ ante ꝙnqꝺ dupl̃ no solueꝫ ut ꝓuiꝫ
ab offic̃ volumꝰ ꝑentꝰ esse ꝓhibitum

Iste de hiꝛcõ ꝛ substitues in cꝯoro Volumꝰ de cetꝰ
ꝑ fratꝝ voꝫ ꝙ illi cꝯoles qui missaꝫ celebꝝ̃ oꝝ
horaꝫ in ꝓpa ecclia intendũt ꝺ qui ꝑ vnũ uel ꝑ
plures suos aꝺuocatos negotia quoꝝcũq; ꝓsequant
Post ꝑenta licẽcia et obtenta a ꝓlato ut a senioꝝ
canonicoꝝ ꝺcõe ꝓlati no ꝓhibeꝫ ꝓut ꝺuxerint
tpe ꝙnqꝺ aꝺuocatꝰ ꝑ cꝯoro substitutꝰ qui
simulat qm̃ ꝑ lectꝝ mutuatꝝ laboꝝt ut a suis
ꝓhibeꝫ voꝝt ꝛ impeꝺiꝫt Nec volumꝰ aut ad
mittimꝰ ꝙ aliqs cꝯoꝝ̃ officiũ ꝺispensatorie ꝺo
moꝫ ut negociaꝝ impeꝺiꝫt qꝛ uiuis a cꝯoro
ꝺiscꝯdat ꝛ nemo sequat ꝺuos ꝺuũ ꝙnqꝺ ꝓtest
cꝯoꝝ aut tota ꝺiuꝺt hominem

Ampl̃ꝺo ꝙ ꝛ milli alii ꝓcuꝝ ꝛ substituti ꝛtuꝝ
ꝓsonaꝝ intelligaꝝ ꝺe licẽcia ꝛ ꝓꝛogatiõe ꝓbenꝺi
Si quis ꝓꝺcis ꝛquisitum impeꝺimẽtis ꝛssantibus
substitutꝰ quiet ꝑ cꝯoro soluat imõ ꝓcedat ꝓsus
ac si milli substitutꝰ ꝓentꝰ ꝓhibuisset

Statutꝰ ẽ in ecclia aboꝝ ꝛꝛ uocabili obsꝛuandum
ꝙ cꝯoles aboꝝ omes ꝛ singli ꝓsitẽ missa ꝛmꝝ ca
pitularẽ que ꝛ illo anno ꝛpi ꝛcapitula ꝺeputaꝝt

Ega klokkar volder aff bor gaard a anama
kirkio myklar aff biscopens i capitli nar hon
vælse oc tvogetz klvazia i gaard gaardom Swa
sighgrande

Jak vil lofnar sigge oc svar- at for- idgre nadg
oc idgre nadz capitlo ælige at nak vil oc skal
æpt- tesse nar hon gard- tima standa ælige mitt
klokkar a iubete for- oc kvarta gozegg oc hvdogh
dgre naadg oc id- nadz capitlo Swa vnn
Gud gretpe ionfr- maria oc all gelagen

Jt bor gaard for- myklar belvara oc kirkio-
koplasa oc tillasa naar tid ar Ty at skeer
kirkione naggh skadgi for gamll eigno elld gaf
dingell forsumlse tesa bor gaard tegh til kvarta

Item bor gaard kirkiona altidg i dua golda of
gezgefordss likstakar oc lestastolen stemta
Swa opta som begafvorth

Ste vinn offlate oc vecint kvatn som ga gevar
dagh gamla skal bor gord allo skrepta som mes
so kolia golda for kta vnd pradyken tesa skal
ga tesse formend oc Swa tesa kressio gerss kvnt
elld somar

Ste bor gaard selfsvar nz nokelin kvarta i alla
kressior om gan ar sex karlagh

Item om fiala dagga apd messona sonn dagga til
sandride apd fiala affta sangæ oc swa om affta oden
dagin Bør gomd suppelmaatid for mz bugde
coatus fratslen oc appalaund mz stenkele oc ca
til mz rofulsse haretta i processione ganga

Item Bør gomd messo watn fraat recent golda
altud swa thz watnet ey for fulass

Item Bør gomd baza wapt watn i allom thm fa
som thd til skuffaadge aro i sendsione oc i guapt
haat fabdagga stenkele galda

Item Bør gomd goza lusen till gogge Sancti ge
resex oc sosne altard oc til galge gemugx
oc saggia sielfd wesam til lusysomen

Item Bør gomd goza all Bosa sleos oc stafra slewss
til gogga storn stafsalusss menass mad blusa
lusss kyrstromesso lewss oc mosse ottesangs
lewss glomdel messo lewss oc alleluya lusys

Item Kero systema skal faa sloffsadno iiij mz
wax til glomdel messo til plata Cuapa pbenda
oc koorpsta getoss

Item Bør gomd uptenda oc utsleffsa glwax ey
dagss gogge altardo oc galgga gemugg lewss

til or fran tiudgeard i geogoe hond

Hv om dwolnaeg e togeonaeg gor gond cypende
pa gewat altar hleose til tiudgeard or staeffna cot
wund pesian i gegangnesse or tha mæsse i ap
sangen or endenie i ottensunge swutolt ar

Hv swa sceal ga or godra scriftomesso hleoso som cuppa
wæpnere sæting

Hv sceal ga attwalda atg bloscen cy bazo nj i geogoe
hond otende or galdr tha mostlan ymbazz eld
i processione

Hv gor gond or sliadga of affliadga geogga
altar Cosme altar Sancti gregorio altar geloge
gemunge gyld or plata Cosiastolana or and i godsga
forcen or saumlidg pradise stolen or gangen
pa scriftgriadu tha tass plegsid ar

De pulsi matiz

Hv gor gond slappa til warfreo coss om morgno
sueg tha thry slaar wod ymnaatze mæ or tim
gia swa tyssvert til dagmessona mæ thæ sloccte
tha til godr dæg ap mæ sosna sloctone ceteg
syne or dæg ar syn aldr mæ for mæ dagmesso sloc

A 57 - 37v

tha wtsangt alt tirespr forste ma sofna klokka
a mest syn ma myd klokka oc thæ esyn sama
ma badgn oc ena dne maa dwalde mellom
qwadd zmgssen sum forzd sagde

Alt bz gomo vrugo tl formessen ma storste klok
kan i thme aptsefne dagga zsforst om badge
sti qendzo daggena sen huo messe Om hwarfelv
dagg assumcone natiuitat sceptone annun
ciacionis qelge lkame dagg statgne oc alle qd
gegn

De pulsu summe misse

Alt samalidg ma sama klokkar om sofna dagad
vrugo qa tl qgngmessen zforst syn tha galff gangt
alt tl ix oc sama tha ix slaar elld forzd men
om qelge daggana vrugo forste tha viij slaar
oc sama i galfna stunden

Alt om fasta daggen vrugo forste syn tha ix slaar
oc sama tha galff stunden forliden alt

Alt om langa fastana vrugo tl syota vidg x oc
sama tl qgngmessen vidg x syta lasten elld epla
den nogot langa maa klokkarn gyrde vrugo
swa tha tidgerdgd om matdaggana klifue xx den
langasta tha x slaar oc om fastudaggana vidg
xi alt aft om kyrkmigg

Alt bz gomo klappa ma storste klokka tryfuert

tga ketsangt ar for middagqu aftid om aftq

De pulsu vesperar

Ath skal ga vtuga fram pasqa eld annunciacionis
nde til afftonsangqu forste tga iij slaar apt
middagqu oc til gopa tga halff stunden forlidqu
ar ffar qegtelige dagga pa falla eld ewrstlie
defector skulu sieunsas i sorh tga vtuge bitid
som qegtidqu eld tunen bidiasuert

Ath om sti michiels tidh vtuge ga til affton sange
tga i stunden forlidqm ar til iij forste oc sama
tga iij slaar wtd qegtidqu eld annat sivasmal

Ath om alla helgona messo tidq vtuge ga forste
tga ij slaar oc sama til i stunden oc swa skal
ga fram halda til fid qemi dagr am comin
omen tga skal gan at vtuga forste sin tga i stun
den forlidqu ar mellen ij oc iij oc sama til iij
oc swa vtuge alt til sanga fastana wtd om
qegtidz dagana oc nar ewrstlie skulu goldas
som forn salt ar

Ath naatt sangqu skal gan altidh vtuge nr dagh
messo dostkan Ta mgt i storin gygnuqu oc lysiga
tga forst vbendrang sudgo

39

Om laugafastana bör gond ynnge tol af
tonsanst sord middagsgu altud foz vetta om sim
nedagsens oc tga clvagelud lasses i gegnemes
san fozste o. mid tidh tga vp gegnit af oc
sanna tga messen lyssiges

Tol naatsangsgu i laugafasta skal ga vnga
tga j stunden foz lidin af nolle iij oc iiij oc
lata aff tga iiij slaat

Om konge mæztnor skulu silongas epd nat
sangsgn i egorn tga maa ga utide vnge tl
natsangsgn

Sid vidh galsna fastana skal ga vnga tl sesst
epd middagsgu tga i slaat ij vsor vm dagh
messo klokkan oc gasna litzlan dvalin tid i nolle

I alla fasta vetu gestides dagga skulla bör
gond samalunde vm sama klokkan vnge tol war
te loff sanst tga v slaat om affgong

Bör gond teekna oc ey vnga vm prymo klokka
tell alla casande messor i kyrkiun sangvas om dagsu
oc tl silongande messor vnge en stakkot vngum
oc klappa twee vsor epd

De missa p[ro] q[ui]ete dicenda

Ith sseal qad ey teckma tel nastemesse so hallag missa qute qodom cowntey for an i dags messa ar cop hoggat oc ey rimma tel prim messan for an i nasste messen ar opqsoghat oc tha hon ar opqsot tha klappe tvem synno tel alle thelgome hors messan pa thy at altid sseal messas in sun stien

De obsequio cuiusdo[m] cat[ar]u

Ith bor qond cora kisto qrano lydogh i tessa maalom forste at ssoghia qano tel tha barn sseal chuas oc barna kelos for chuan my sitg vokslin tel dopusse hrardag

Ith bor qond sághia tel oc budga nar liassas sseal for bredagom oc nar the sinlu lughas

Ith sághia tel nar qa sseal sokna budg gaa oc folgia i sitg vokslin my closstra lyssto oc qadabook

Ith samnlud nar lovghas clh pordas sisk nar bethas opt siale messor clh vopsad

Ith voptenda vighwar kelos kyrkiugo kuikken

Ith thorgond vmga bodga dagga tel bindh messo oc fitan sathia bind stolana oc sopa bathe dadna oc tud barna vikt watn

De solario capitis

40

Item faar kloktharn aarligha aff sytzlamanen
forst ena sinska kastig vogg gambla vatnsa
oc vtme iiij pund vogt sinska j aen forbatnigh
pa mya oc thz mz skal gan galda til domkirkiu
ome fardugha stugup me tel sokna kloktharn
bosorgha stugd skrue vardeln

Item anamar gha vogg j vbo tha skal gvart
oc en skra strokc men aff sokna skrion faar gh
alt vprokta for syna sortzla

Item for sarvadner om sorgg faar gha aarligha vi
pund vogg elld iiij pund mz ij mzk pendgh

Item pbendath j galge kamer pbenda skal gond
hafua vij pa pangha elld j pund vogg for thz
gan vtnigh mz varfa klokthan gvart tonn
dagh tel primsmessa

De solario sancti

Item faar gha ij ore pangha for gvarn vtnigh
oc sytzlamen j mske tha gha vtnigh ske gemkre
kloka forste j skala vtnighnigh

Item aff gvarn vtnigh gha vtnigh gvarske kloka faar
gan j ore pangha oc sytzlamane ij ore pangh

Item sofna klosstor vi pæ̃nga i gewalo a ssa

Item for sulla siell vm sundgg bær gomd gasna viij
ore pæ̃nge or eno ore all tgr kalfsta

Item for aalfs wpas vm faart ga v mrk pæ̃
nge aff gewalo som tgr kal galda i sofna skodn

Item sya opta wggor kal selwnga wstihas i sof
na skodn or tel vm ellre ng stora klosstom
tga faart gun vi pæ̃nge

aff gewalo gomelagg faart ga at passen
iij pennge or alle stadz tgr kbo gren faart
i ore tgr faart ga iiij penga

Item aff gestom wdlagz swena legrednngg or legre
gmo faart ga ij ds or alle stadz tgr kbre gren
faart wyd an i ore faart ga ij pæ̃nga

Item tgr penga brudgommer or grwds sættia i
tgero blosst or godga gmor epl barng byrdg sa
tga i tgero lilwsom faart or klosstarn or tgs
faatg watg or i banna all bær gomd gasna
aff byllgrs gordgn sexte byllgrs dag or sa
malndg anna dagg

Item bør gømd sva fliz at thz tidg messa gal-
das pa thzgge altari elle sosne messe pa var fr
altari / dagh messe oc sivngande messo pa sancti
Grimstæ altari om vnk tiid at klarkana al-
tiidg gasna celdg j eld panana oc samalsundg
foor klarsten j panna pa glvab foor dyg-
launaen besorgge om panana oc sina mysk
krok som hordlasten begasna j attesangh oc
ekio vakaldgh besorgge om krok tal thz mes-
sor som for sidsna staa

Item forsumer ga nogra sa atvlar so for-
dla nw bøte apt thorsten pladgga bøta alla
cosme oc mydæ so gørdgh vt strasu oc
bøtgh anama sytlaunaen

Item bør gømd oc sladga oc assladga vt
pub patuit

Statuta synodalia cleri abbatie Pratelle
Condita anno dñi m°cccc°lxxx°

1480.

42

Cum quidam religiosi mutuaverint mortuo cuidam
fratri olim quadam quantitatem abbatem de ipso ventabat
capitulo infrascripta statuimus Synodalia Ista Petrus ob
servanda

Quod quicumque curati vicarii succuratores presbiteratus
seu alii sacerdotes professi fuerint religionem cuiuscumque
ordinis extra domum temporalia domini dent sustentationi
cultus divini sacerdotii exercitia quorum prima pars
eidem debet cedere refectioni ad ecclesie instaurationes
et ceteras suas necessitates relevandas

Item pro redditibus ecclesie parochialis aut vicarie
ut plebis cuiusquidem ynstituti illa bona quecumque
legata aut pro eisdem potest quia mutuavit religioso

Item statuimus Petrus observandum quod quicumque sacerdotes abbatie
propter morte domini sacerdotis de Bysoncourt cuiusquidem
status existat velit celebrari faciat missa et aliud sacerdotis defuncti

Item statuimus quod nullus curatus assumat in mutuatorem vi
ticarios parochiales carpentarios aut ceteros officiales
ad notabile officium ecclesie spectantes Quemquidem specialiter
inhibemus ut infra cap. illi locetur sub pena xl marcharum

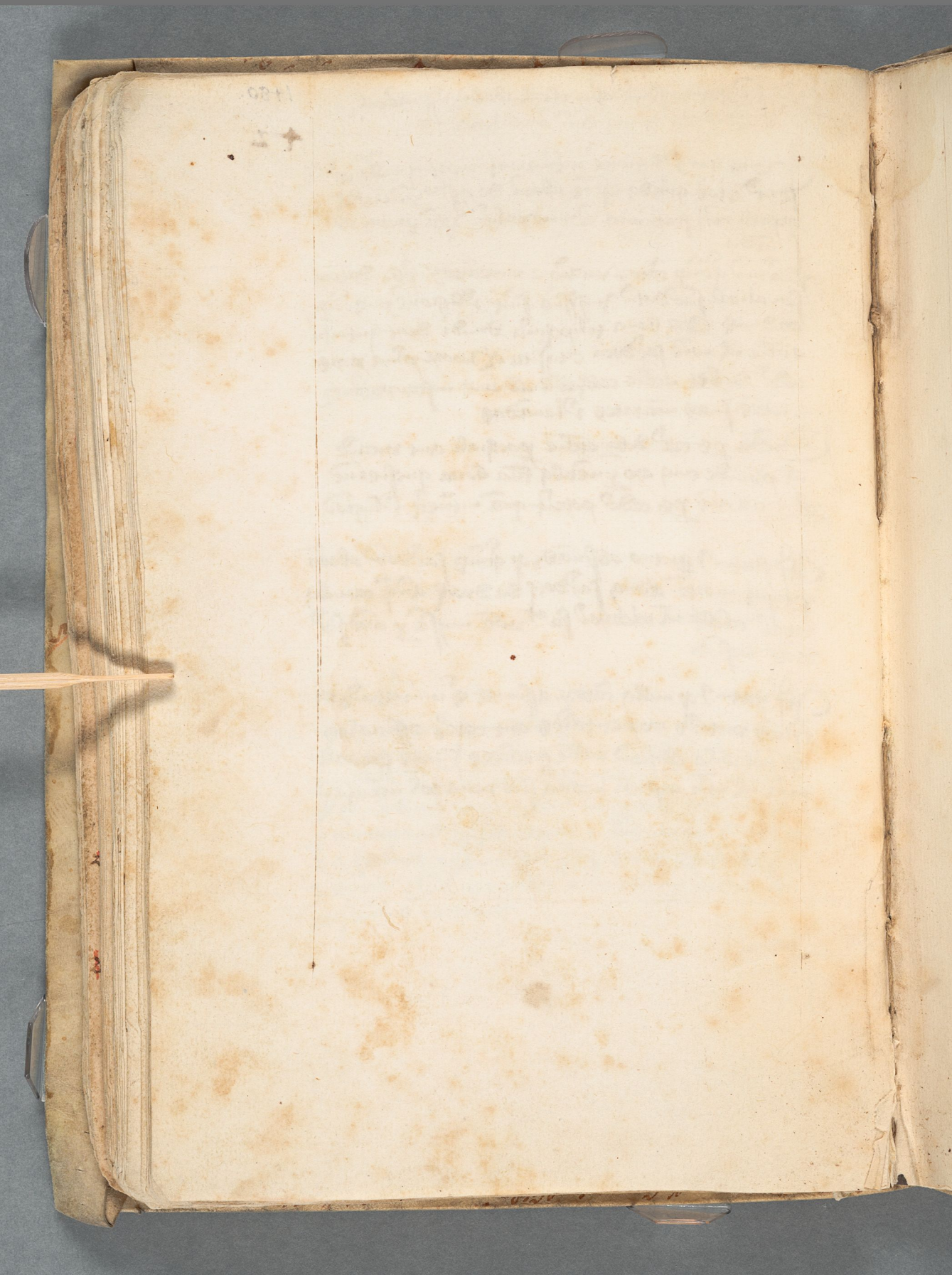

43

44.

45

46

47

48

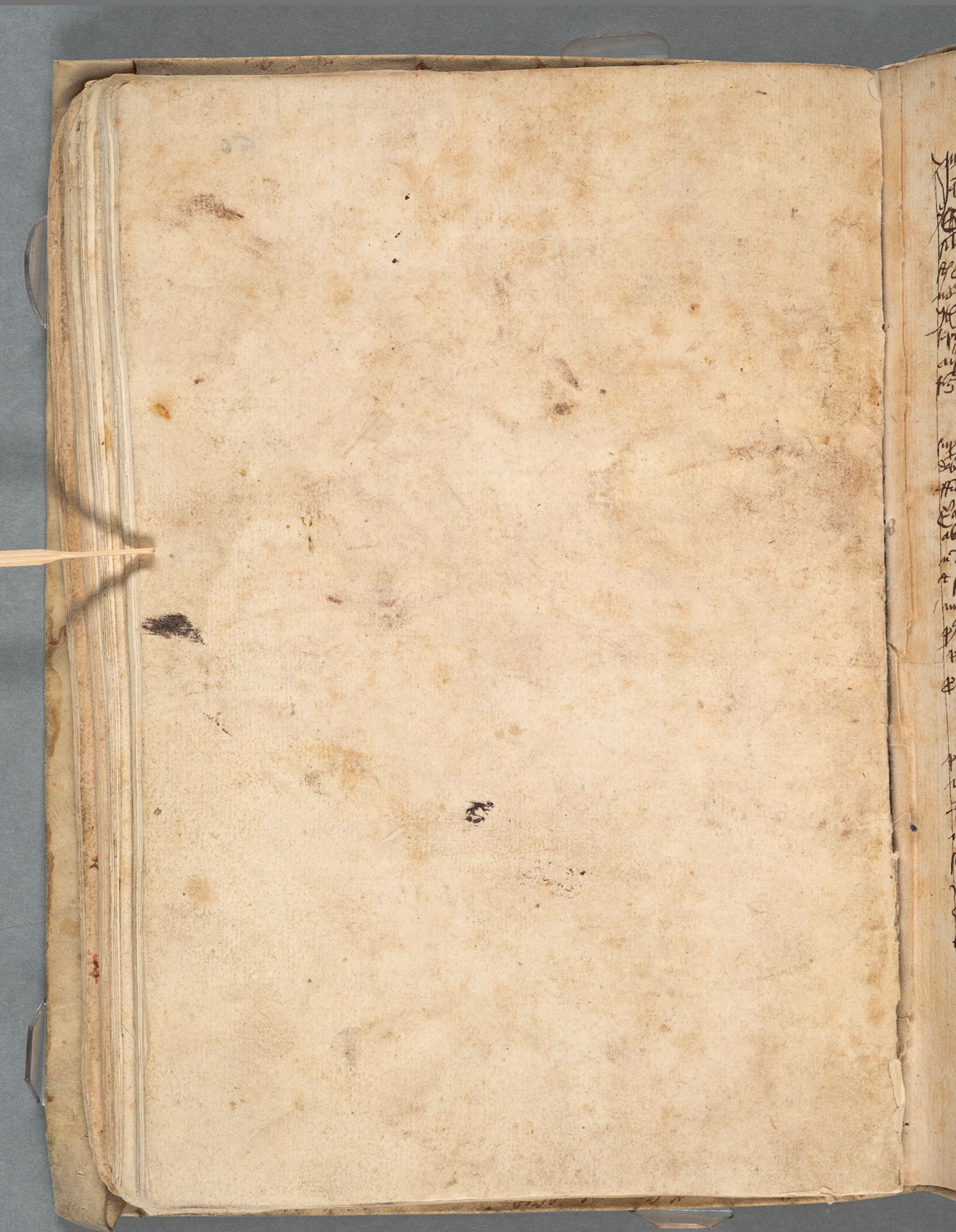

INOTORIE

51.

intellectus

Salomon

Idea Salomonis

dñe ꝓfectus habita sanitate opis ꝓpe receptui gloꝛe i quo
dimisisti pꝛia q̃ dñe nũc aperiunt te muniaꝝ lo cui
te videbus opis plenitudo i ꝓfectu receptui sed onera sanitatis
ꝓfectus opis tui receptui ꝓpe nũ et visioꝝ angelicaꝝ doꝛicdo
te fiunt exhibitui ꝓfectus dñe doꝛa i ipo ope receptui
i dñi peccatoꝝ mundi et mortalis remedio nũ ꝓpe
confessione habita ut penitẽa ꝓfecta i ope ꝓfectus nos ꝓsumas
ꝓ dñe filia et ꝓfectus ꝓficeas ꝓ ad lucꝛa mundi ꝓficiꝝ
munera ꝓfectitate lapsi fragilitate i ipo ope ꝓficeas
penitẽas tui i mundi aquas nũ tui et visioꝝ immundi
fiunt q̃ age debeas ꝓfectus alioꝝ visioꝝ tua aliq̃
accessione nõ deb mundari et ꝓfectus ꝓ dñe facilitate
ꝓ accessisti cui tota labor ꝓfectus completa opa ꝓ dñe
culpa amissa obliuioni et cõmissa deleri dicas et
una nocte dñe lubricus sumo mane pꝛima hoꝛa et ta
pꝛia capta et nona hoꝛa ultra dñe pꝛa incipit/ gen/
talogon scoꝛamegal

Et ideo quod q̃ status ꝓ pꝛimo capitulo dñe dñe ꝓfecto
fecit dñe mutabilis et deo pꝛo capitulo faciendi est
ut mutabilitas pareat angelꝝ ꝓficiꝝ quia
qui ꝓficit a illa hoꝛa latica que sequit. s. lux mundi
de q̃ q̃ loquit. s. tres in q̃ hoꝛa mutaꝝ quedam noa
troꝛa anglo que quid ꝓficit et mutari et de ꝓtari i dñe
i. ideo multis facultatis acquisitis et sordi est q̃ ubi
cunq̃ uenit i ista arte hoꝛis ꝓficit cibꝰ et caldee
et maiol ꝓte et i dñe desint et totu, nos anglo
ꝓficit quia ꝓficit istrui et posse ministrari sed
apa laboꝛati i ista arte ꝓfecta efficaces nouando
et i notando sua noa et deuoꝛe maxime
depandi Et salon pꝛa aliquas / istaꝝ ordi

Apollonius

sacmeo adimpoit appellam) vo dñe exponendo et got
endo quo ſtrilg potit de oroby de placaby mtō mixos
tutō noa ſcop angloy ℂ ihō q ita ſtrissa arb delata
fuit ſalomoi y angelo no orat ꝺ oroc alıq̄ ß
tardmo ita noa ſcop angloy penitg ab qbz ſtlbz
ignora y tuc ſalomō qb 2m madatu angli cum
oraſſ fuit ſi tuc exponēs de itt ß ſſ opaēs aquas
exposuit i latinū Dile appellom venies p̄ salomōz
opando tcdg arte quo mchg y breuy potuit
explanauit vt nos y alıs q̄ eo veientes ea ſtri
ſm q̄ ſac̄ triſſ mſterū ſſ ignoraz obſcop ſcoy
obſcop y caldeop diuulgaūt i gouſſo y ſo placuit deo
y itt vt nob̄ lingua latina tanū mſteriū y duc
lato y voluerūt q̄ ea ſtrissa arbo q̄ quo tata
ſcia p̄t arcani y negligeaz y ignoraz amissa
vtilit ab aliq̄o y tradita

Vo mudi ysta zoo latina que y logy
appellat y que yotēta q̄ a quibz ad vis
ſcoy obſcop y caldeop ista oro ē hac de ea appata
ſoli deo vt ſ placeat vt anima ſua confidat y
fides q̄ſtat opanti ita ſtrissa arte y dei efficacia
y ſtrissimi angeli eius noia i puta oro deuotiant
y i vocat quo ē officiū ſuū gras fide opanti
y miſſeaz dei p̄ fide ad effectū ita oro latina que ē
exposito ptrib̄ y nris oroib̄ cadē dic y cadem
hora fiunt oroc puto ſacto aliq̄o ante mallo quā
vnus oroy dooc ſpacio dy y minuan y q̄ ſſ i oro
onibz efficaciā acq̄rēdo y ſſ de zbz rebz ſuſtinat

Ec puteo qm̄ 1to capto dicit 1m̄ petēdo q̄
noia ſcta q̄ i ista arte diuſide deſcribūt
no p̄ntz poſſint exponi i latinū cadē q̄ ꝺdā
ſunt ibz alios ſcop angloy noia y illa nimis put

perpio

exponi dz int illa nota sut despectacões quedã
ap̃ angelos abo g̃co z caldeo q̃ exponte dcpta
tões p̃ra vlatt fuerũt i latinũ z aliqs no
exposuerũt ꝑ ꝓlixitate exponis p nimis
et ꝓlixe n̄ exposita fuisset aliq vsa de illis i
latinũ vta q̃ pensq quãq vel potuisset illa
caꝑe n̄ dubie ad effectũ n̄ i ea ꝯcubz q̃ia
dca ꝓcepta et posset affirmi et dici vnusquis
vocabulis q̃stiũ sensum q̃ quidẽ inse exposi
cõdo i latinũ = :n.l.ꝑ.ꝯ. nobis hic latine
vt ego exponi i daniele balthasar rege babilonie
qui dñs fecisse q̃dã q̃uiuiũ et bibẽt cũ sexaginta
vxoribus cũ tota familia sua quas sexaginta
nabuchodonosor auus eius portauerat de captiuitate ciuitatis
laudãtes deos suos aut quedã manu et scri
sit i pariete cubiculi regis videntis
q̃ solet manu exire vel ꝓcedere q̃ interpretat
i latino numerauit deus regnum tuum et finem eius
et statera et i ponderibus minus datum et regnum
tuum datum medis et persis vna dictarum
vocabula q̃ quidem 3o i exponẽ latina nimis
=no 5o ꝓlixius i ista arte

Et qui isto 4o capto exponuit quedã
ꝓcepta que vulgus sunt nimia volens aperi
i ista parua arte .s. q̃ habeat magnum desiderium
i capiẽdo apꝝ sunt et id i ceptum duce ad effectum
ille q̃ finit credat posse acquirere illa facilitate
et qui laborat virtute vigore regno corpore et latinorũ
exercendi ille q̃ bona vita ducat ad atroces
opis cui pene fabule et ꝓfecta vir ite artes
q̃ scripsi .q.o. istq arte .s. alpsci et .o. luxo mundi
asselemach dagilemach lemach deus sinne

et te queso dne sp̃e ma ꝓm̃ fundamentu tam efficare
ꝓpꝫ sine q̃ habuit no effectꝫ asseqũ i aliqua facultate
de quibꝫ salomo ꝓpale mandatu ꝑfectum et ꝓcept
q̃ no absq̃ fide absq̃ no et ipe ꝑfectu nullatenꝫ

Et sp̃e dñs exponens hec assignat et ꝑficetur
huiusce et quas illoꝝ videbit i q̃ debet ꝑfici
iste orac̃s scriptes cum ꝑdis dnis q̃ penũ dñi d lima
q̃ i q̃ lima ꝑficat̃ 2o i 8vo 3o i 12vo 9o i 8vo 4o
i 20mo 5o i 2 xvo 10o i 28vo 8o i 30mo et sc̃o ꝑs q̃ ite orac̃s patet
et q̃ ꝑficiꝫ q̃libꝫ die mẽsis et octo dieb tam mo
i mẽse ystas vo orac̃s ite cuꝫ virtutes vacat salom
thimꝑales co q̃ et ystas ꝓficiscunt efficacia Salomon
ꝓpꝫ ad orac̃s eas facultates ꝓcedas sm̃ quibꝫ
no sincere io salomo ꝓsint eas i ꝓmo tibi inclatu
fuit q̃d efficaca i ill̃ septimeꝫ di i ill̃ horis
i ill̃ diebꝫ sup̃ dnis eas quas in die ꝑficiꝫ s. mane
semel et tua semel de nona semel et vespertinas
semel q̃ orac̃s sic ꝓdic bona mea ad ꝓficiant obꝫ
audientib ꝓmedis faciendis expedita i obꝫ rectis
ꝑficiendis i tuꝫ ꝓficiant i obꝫ suis adiscedibꝫ
ill̃ vo diebꝫ i q̃bꝫ ꝑficiunt debꝫ fi iam̃ida q̃dra
gessimate et caste vide et denote et ꝑficiꝫ i ꝓmo
cuiusliꝫ mẽsis ꝓcedat ꝑficio q̃ o i illo ꝓmo mẽse
i q̃ iste orac̃s ꝑficiendi debeat silẽ i ill̃ mẽsibꝫ
q̃bꝫ de orac̃s debet ꝓuocari ad acq̃rendas alia
efficacias eas i ipo vo mẽse cod i q̃ ite orac̃s
de q̃bꝫ q̃ facit mẽsiaꝫ debet ꝑficiꝫ et dici q̃d
de orac̃s dñi s. i obꝫ eas diebꝫ mẽsis exceptis
ill̃ octo i q̃bꝫ no ꝑficiꝫ iam̃ida q̃ orac̃s sic
ꝓpotes i q ꝓficiscit ad dictꝫ orac̃s ꝑficiendi tibi
ord eas q̃ scriptꝫ vsꝫ ad illud locuꝫ q̃e

aplm ysse vero orocs ẽpz dicbz aibz qzas ante
orbd & pse orbd pnt dicr ẽ am i mane p̃o
dferet delezz tra pa capla pnbs semel que
capla pnbs ss dferet q̃libz vice dnsse dfe
rdt qc orocs istg arte & qo anse ille q̃ opat
gnedat nr bbat qc orad fmit suo

Sapy lemach vgr ista cm orod gnerat
queda scor angelor qr assist & efficax ab
dab mistrab vnt q̃ nord st̃ qda dpcatcs
apud ca gca gca cba & caldca ro nnnsse plyoc
nit si sor̃mezet & latno dz tr sar̃ dns q̃nbs
i exporta sint & nguota apd latnos tata
efficacia ad mistrabit opr̃o latno ca nguo
zate st̃ gco cbo & caldco q̃ ca & sua ydyote
itd nr̃o orocz st̃ sdte vtutd & efficaz q̃ salomo
dca duct ipz vocat sbedor & sn sapiẽ & spcu
bn qz & sbedor vtutz ei illuminab ouez sraz
q̃ sint sn dubio nasse sint & ista oro dr̃ i .3. pf
& tr̃ q vna dz vt melg cm dabz pnbs & tiallbs
dferat sm magno labar̃ qz ista oro ẽ ma &
fidata ad ees sras acq̃rendas dz sm q̃ sint
vlla sra pt acq̃n & bna qo summo mane dres
po libz pnis captas semel dferat & salom duc
z i ẽmica ae aglm tm dnosse s̃ & i vocatae
scor angelor nor suffrt ẽmicar cd & suo
cate qr angli ad mistr̃aces sibi i qr vtutibz
sn q̃ng nconia z̃ facudia z̃ itellgẽa ad
dz sfmat stabilitate tm vtutd acsitaq
ingte exhibunt angli salomoi .d. caucas nr̃
simas ad exponẽ nr̃ tussẽ de ista oroe sta
nr̃ ad p̃te qz ipd ẽ nimẽ dud & h forte ds se
vciat i opr̃ae i ntc no st̃ qo admittit oro

divisitur
3 est

missa⁹ ꝑ ea ꝙplcat ne aparitio ꝙ sum ꝑ tᵗ baac
facta apaui ꝑterea illa repet tm eid ꝙza
i ꝙ ille vet bnᵉ⁹ salom i caplo scpti dᵉ t ꝙ velut
tata secta sᵗ ita noa ꝙ no lic ca ꝙi loq ñ
i tra oraᵈᵉ t sit ffessꝰ t reinuꝰ illa dᵉ dtis
simꝰ c deus audiat oracꝰ eiꝰ t de dta oraᵈᵉ
zaay lamachꝰ ꝙ ora t dixit

Assaylemachꝰ Dne ᵈ za ꝑ dce oraᵈᵉ in
ista oraᵈᵉ sc̃a ñra nos scop angelop ita ꝙ
sit ꝓsa ꝙ no ꝙi loq ñ i capta oraᵈᵉ ꝑ sit de
t vtute ꝙ ꝙc dauᵈ c tm ꝙ tte sole oracᵉ
no debet ꝑ fm ꝑ ista efficacie ꝑ ꝙ ꝓda dᵉ quᵉ
sande efficaᵉ tm ista t an t ꝑ ꝑfectᵉ m ista
scdm ꝙ i noa ꝙsa cbea t caldea maiꝰ dicᵉ
t solenite debet ꝓmitti ꝙ oraᵈᵉ latine ꝙ i ista
uolꝰ ꝙstat tbanᵗ⁹ ꝛtꝰ arᵃ ylle vo oraᵈᵉ ꝙ i ista
ꝓmitti adsyᵇe zee nicolaꝰ t ioua i pdica solit
ꝙ⁹ no sᵗ dnse ꝑ una t cadᵉ t tm dnse ꝙ⁹
ds ꝑfm s. t efficaᵉ ꝛdꝛeda scꝫ mᵃ̃ia de mane
ꝑfectᵉ t vsqᵉ⁹ t ꝙ una t cadᵉ die ista
ista oraᵈᵉ ꝓtinet ad scam ꝙsicale ihm filiꝫ dei
auintor cui dorsꝫ agli sed t tu vide cas suos bonꝫ

Emachꝰ sebanᵉ⁹ Dne ᵈ za ꝑ quiq ffissime
oraᵈᵉ t ꝙtinꝫ i se maiꝰ vtute hꝫ ds ꝙ
est ꝑ dña noa angloꝝ sctoꝝ ipa tm dꝫ ꝓmitti fita
za ꝓtiola ꝙ assaylemachꝰ tm maiꝰ deuᵒ ꝙ
ꝙ ꝙ⁹ applm ꝑ maiꝰ tm vtute hmᵒ audiꝰ
paut ꝙ i ꝓmitti ꝙ ꝑfectᵉ cor t aia tm
i tᵗ illuminat t sctoꝝ agloꝝ ꝙ ꝙ noa portat i ipo
tata nicolaꝰ ad augᵉ ꝙ aia audiꝰ vtinent
t nicoe obstancet ista salom i ꝑale ꝙstituit
mdatu scꝫ ꝙ nulꝫ ꝛsumat oraᵈᵉ ita ꝑfecte

ꝓ ſc̃ ꝑmo ꝺ ſcr̃at̃ Alpſato | t ꝑtea ꝑma
t̃a capta ſ. ſcḣrmach tꝛeſmegale | Ihu ꝙ
mudꝺ t ꝙ ita ꝓ nō ꝺ ſcr̃at̃ niſi poſt
ꝓmas ꝺias partes

I pa vō ꝺ arꝛo notarie ſic ꝙ Apollonius
ꝺict ꝺ ꝺicto oꝛoby toby ꝙ cū una ꝛa.o ſ.
ꝙ ipa ē una t fūdamētū tocig effica ad
ſciaꝝ ꝙ ſc̃i ꝛte notaꝛia ſit ꝙ nulla ꝑt ꝙ ad
effectū ꝙ ipa ē ꝙ ad ōes ſcias acq̃rendas
t ꝙ ſufficiant

P relibatis oꝛby ſuꝑ ſcḣrmach ꝑt ꝺ ꝺicto oꝛoby
Qꝛc ꝺcg ꝑcepta ſ̃t tby oꝛoby nr̃. ſ.
temach ꝺcg ſcḣmeſte alſo ꝺue ꝺt ꝙ ꝑd oꝛoging
ꝺ ſe ſtella nona ꝺnglox ſtego t mirabile effectu
ſ. facūdia ꝙuocat ꝙ ferētu alie vō ſcꝛtes ad
ſcribt mꝛoia t apollonius ꝺt ꝙ ipa ꝛta aꝛs vocat
notaꝛia ꝙ cū ꝺbuſta notꝫ bemſſio ad ſcribt mꝛ
moia facūdia t ītꝛpty t ꝙ caſꝺ ꝙ ꝺnglby Cognatio
ſcḋ ꝑt acq̃ſi ꝙ ꝙ ī ita ꝛte loq̃t ꝺ notꝫ
ꝙ t oꝛoby no vnꝺ ꝺu ꝙ ſit nō at ī ita ꝛte
ſc̃ ꝺſcꝛibt ꝙ nō ē ꝙ ꝺ ꝙ ꝺa ꝙ ſ̃ aq̃ ſuꝑ oꝛta
hꝛ ſ̃ notꝫ ꝙ ꝛ. vtꝛby ꝛ t boy ꝛ Oꝛa aut z ſa
ſcm̃tale miſt̃m ꝙ vn̄ ꝑta latina t caldea ōnſa
t ꝙnocatꝫ ſ̃ at z t ā ꝺſcꝛibt ītra ſigna
ꝺuſa t ītꝛpty ſ̃ ītta at ꝺſcꝛibt ſ̃ t ſ̃ ꝙ fronia
tꝛcoloy e tꝛco ꝺſcꝛibi volumꝰ ꝺz ſa ꝺy ꝙ ꝺcg
effica ꝺ ſby loci ſuꝝ ī vno ſolo meſe ītatꝫ
ꝑt acq̃ſi nō ꝛi ſ̃t t ſcnd ꝙ hꝛ ſ̃ ꝺuſ
ſcḋ t oꝛdcg ſit ꝺuſ luadꝛcg
H ꝺc ſ̃ facūdia ꝙuocant ſg̃as ꝑ ꝺ tby

p̃mus capl̃is q̃ & q̃libꝫ facultate acq̃rẽda ſꝫ dicẽdi
t̃ ſꝫ alpſa & o-clſemach tq̃es uocate ꝯſiſ
dict̃ dica q̃ oꝛo & due ſcꝛiptes p̃ dñ̃allo & q̃
ſcimo mane ſapiẽdo t̃ p̃a de nouꝫ lunacoꝛ
ꝯmando & libꝫ dic uſꝫ ad fin̄ ſuoꝝ lunacoꝝ et
tract̃ ſuo maioꝛ efficacia t̃ uerit̃ & eoꝝ ſſe
t̃ꝫ oꝛoꝝ dns p̃ut dicit ille oꝛoꝝ latine q̃ſiit
ad uitoꝝ ſalutẽ & t̃ꝫ dñ̃ t̃a t̃ꝫ ꝯpꝫ
tens & q̃ſ ſcꝛipſit D̃a adoꝛote & de ſcꝛipte
uſꝫ ad illud loꝝ q̃ ꝯpoſitꝫ & ꝓferende
ſint & libꝫ dic uſꝫ ad finẽ lunacoꝝ ꝯſ ſi dc̃ uſꝫ
p̃ de fuꝫ ꝯtinuꝫ uſq̃ ſaw p̃o q̃ſitaꝝ t̃ ipſ
romanꝫ q̃ea ꝯpunat fac & t̃ goza t̃apl̃is ꝯ
mazonna dcccc de p̃a t̃a t̃apla q̃ artes
& ſtatꝫ ſto dñ̃allo dc iſtas artes oꝛoꝝ & iſtꝫ
lcoꝝ & uideꝫ & q̃ꝫ z efficaꝫ iſtoꝝ oꝛoꝝ dcq
ſcime dcq t̃ oꝛſibit dñ̃ natt & q̃ arte eſt
ſpaꝝ & q̃ poſſ ſemel dici p̃ñ̃ eaꝝ ſi q̃d
opans tpe ꝓmale ſeruoꝛa ſeruat dñ̃alla &
caꝫ ſi t̃ ſtimali q̃ꝫ maꝫ & ꝯtaꝫ oꝛoꝝ
& ita ca oco dcq ſcime dcq & media & ſam
dia & ſcꝛatꝫ ſta p̃a oꝛoc p̃ceꝫ cũ alꝫ
an cc abꝫ ſcimo mane ſſꝫ ſi de fuꝫ & ſcꝛat
de uelle nra dubiũ eſt ante

Eſto dñe ita oꝛo t̃ & logꝫ uocatꝫ
p̃uꝫ oꝛoꝝ ſc & ſcꝛipta p ſtauꝛet oꝛoꝝ
latine & ita arte oꝛoꝝ gꝛec caldec cbꝛc
ſuꝫ ꝓſtauꝛet affatꝫ ſuꝫ uꝝ ſꝫ dd̃a z d̃ñ̃allo
pꝫ p̃dcaꝝ oꝛoꝝ & fadꝫ & latine oꝛoꝝ dcp
cat̃ dñ gꝛec caldec cbꝛec ſſꝫ uoꝛa angelop

quaq̃ est scrām ministr-are

I Ihesu fili dei q̃ oro benissima ē cui ubique
mysoima di gr̃a dō ꝓfect⁹ uelens = i arte
phyca ē i tota arte medicīh ā p̃ma none luna
ad dom̃ missis de p̃a ꝓfecta ē t̃a p̃a capta ā ſſ
i tubis sona ā oro ſſ ꝓferenda ſ. alpha ē o.
ē de duc ātt dois ꝓfecta q̃ro p̃ z. ducs tocius totiens
opaq̃ uolūt ā q̃a dic ꝓfectat ē cui tubis p̃mus
captis sui ios p̃dos iste orocs ſ. assay lemath
ā facunt ad mecoiaq̃ ā ꝓfectat ē ꝑ missam suis
lia orbis q̃ finiti i p̃mo sapto missi ꝓfecta ē nunc
mane p̃a t̃a capta ē ā gloros deq̃ gnūs megal
hamelyah ihesu dei fili ē ſſat d̃ tubis dic illuq
mensis ē ā gora ē dnō hec orocs ſſ ꝓfecte de
apaq̃ ē i captis cop t̃e ē missi sito i p̃a luna
alteq̃ missis ꝓfecta ē t̃a d̃ orocs usq̃ ad finē ā
ſſ ecclesios dnō ſſo pīe leue getqm̃ uita oīq̃ i p̃o
rēgno ihesu dei filiq̃ t̃ſſ orabis ꝑplete i ſpūa ſc̃e phyce
oculo ē ſūma ē uolumina istiq̃ artis ad mag
uolūdo ē legenda que illuc ā tubis dic illuq mensis
ē missa ꝑplete ꝓfecta ē orocs ē dnō ubiq̃ te ē
t̃e dies ter i die mane meridie uesp̃e ē sic ꝓfect⁹
ca ꝓfecta

Illud cui mot nām est ſ̄ſ dic dicta ꝓcepta
labōr ita cui opaq̃ ꝑcessisse dabo deinceps ordinem
cuiq̃ sexus ita oro ꝓfecta ē ꝑ ꝓcedentes i cuiq̃ duobus
cuiq̃ sexus ita dō ꝑ uenerit ꝓpcipes figuras dom̃
artis sic ita oro dz ꝓfecti ad q̃ orocs ipso figuras
ꝓfecta ē sita ad q̃ conscendz ita oro ꝓfecta ē cella
dz ꝓfecti cui ꝑlegi ſ. ire ꝓhesibit facto i tuallo sed

dñs sit cū oratiōe ista oratio q̄tulit & missa est cū ab
oratiōe sicut dictū est. Nec dubitauerit de alq̄ istarū
motā salte ista alq̄ oratio tm̄ tpe pcesse cū mg̃
pmerore ueneranda & deuotione & p̄ lectus eg̃ sc̄ti
& stata oratio finita deq̄ exaudiat oratiōe & mi
sereat tui gratia saluifica plenarie cōfessū & sic
p̄ facie de quocūq̄ sentētia

H Ec est oratio salomonis q̄n dixit salomō si aīe
fuit ab alq̄o peccato nec in terra & in igne
& in aqua & in pcello bellantiū & tpm̄ ista oratio
deuote sola mente tulerit sine fide & cū magna
ducia salutis erit nec aliq̄ illoc erit tibi nec
salomō dicit q̄ angelq̄ tibi cōfessū li de portant
do dñi ipō de morte legerit uide de uirtutes ipius
tū ab oratiōe ipam collocauit & ea signū fac mirabi
rationē q̄ mirabilis fuit mecū tua gratia tuam
ista arte acquisita sit. Si dicendo dicatur p̄ acquisita
gratia samuel in manu ieiunij castitatis & fortitudinis oratiōe
p̄a de ista oratiōe & de cibis arboris pz in textu

E Ste q̄ de misterio ymaginū de cibis capitis festa
& plenaria misterio de cibis arietis & noctis carnis
& de cibis caprarū & ultra de notis theologie & q̄ alq̄
stat diuine de alcūdo uoris & tpalis cuiusdam
uoce misterio theologie de ca mīa uidea cū ymaginibus
uenis ad spiritualis notatio tripodis & illa ipocrisis
in illa die cauēdū ab arbore pomi & in circūcisione
& in illa die no ludas nec uideas nec alq̄ uana gloria
in illa die ne assumas sit cū maior uenatio affectio
oratiōis illius uocis & fletus & ipius nota in spiritu
ista cum gratia de tulit angelq̄ salutis & sic ultra

i q̄da nocte cū ozaz & ſtaus natas thco^e i^pcepit
ci dicēs nc dubitēs n^e copaciscas q^r ḡ z mag^r ſatra // hoc est
mētū oīb^z a^b nobis thco^e & i ca fi^a gtuc^r totū nouū
teſtamētū ytp̄agl^z iſta fi^az i ſpicias cū ūgula deuocc
oīb^z dnēb^z vnq^z mēſib^z corpe dēb^z cgipcatſ & i illa dc
i q̄ i ſpicias ead nō vp̄deas n^e ludū habeas ſ caſte
& deuote agas vñ vna die^z mēſe forte plg crapulatſ
ſoluto aut vino n^e & ad^o i ſpicias ipaz ruſit & ſtatim
uatſ ē ci dcg mādās ci p angelū q^r deſcepiſti ſatra
mētū meū illudēs & q̄tēpnēs anſcā a te parte
ūgi tu & ḡnimina filioꝝ tuoꝝ tui duc^s ſuās & ſequ
agelg & ḡb^z tbi dns i^tritū tēpli ſui dcb^z actu agita
tū ſalomō fleus a mag^r fleuis gemb^z imſēcordia
petiſti & angelg i^uſq^z dno^t ci q^r fleuiſti miſēcordia
petiſti a dno miſertſ^z tui dns & plagas ſp^s dcoꝝ tuꝝ et
filioꝝ tuoꝝ ſ cōpiēt aſup ueniente i id^tate & multa
malar plēs i i^tates ſuſtinebit ytp̄ dēb^z dns i^tritū
tēpli ſui octoagita dieb^z octoagita & ꝑueniēna
ag aūs ſup ſ^o q^r erga dcm & cug dcheſti & ita cauēd
& i iſta ꝑte vt ꝑcepta data i^ta arte finit^a cuſto
dīat^r & uttg ꝑſumat exceđ ſor^g mādatoꝝ ytp̄
ſp^s i q̄da d^e due nocte q̄ de iſp^s t^bg notis ſſnota dei
& nota t^rozis q̄ alio debet i q̄ſi cū maxe uenda ab
offico tp^s pta q^r alue nocte q^r de iſp^s t^bg notis ſ
nota dei & nota t^rozis & nota i effabil^s i^ipt^r tpale
mādatū ytp̄ agēdū & i^ſcepe illaze & aſſēit ſalo
mō q^r i ill^o dē dēb^z nocte thco^e i^ſpiauit & oīoc cap
& fez^a deſcēdt q̄da angelg ptaus vexillū d^e cio
i manu q̄ ſtat^r illi q^r exat^r i illa arte & ſcia loqt^r

qda t effabilia vñ t occ ci septa vñ q hbz solon qc
q opat tm appaz ista visio debiat nemini reclame
t custodiat t claudo t tm mandatu agelj ind dz opa?
Ista vo nota thcoc t ultra dz qd ī foī tua 24 agel 24
ind qbz agulis dixi dz ī pmi foī gladio t alo agul
foī sptd ī alo vo foī arbore ī alo at foī volutm
ytp ī alo foī flore t tat dz = ī pssio fc stag libri
thcoc stant dom z suppl ponedi sp in oculos apti t
vo actede ostiolumina oim azor t tpto thcoc manu
sctuti ī spirtda sp ī q lua qp ī alo drbz qi ī ga
lua ita azo t agelj dilata sunt salomoi ytheg q
si libos ipd no potis ip ho no ē bon efficax opatio
quis vadas ad scolas audiu lectorez alliq sone qp acdpis
t vbi dico orocs stag artp semel i dicas bis ī dic
qc q scapis cuiq effatu qp t si libos hebs t ho ne qplet
de ope notare oim azor vsq ad notare

Tocs cum iste yhu isto capto facedd t missa de pa
orozibz ad agelj detulit salomoi sup altare septua
t libo quedd fundena ī volumo t sunt qbz orocz erat
appara q debz dare z sigmd aurad t audiunt salomon
nocd dulcez hic fil q agnatus dne t q exclusit a cordibz
ī fidelid vñ audiens salon nocd t timens sup ho capt
orocs t custodiunt t fore iciunio t diuin t castd
vita ferit t i die veneno. s. sexa feria capt t fezi
orocs istas t i noc tabu sacuario ī eis t efficacia
ty capt sqs no sciat vanus de arte ita ut tabuario
istas orocs scptes t ofterat oi die qc mesd vnd
caste t deuote ac iciuniu t accurat mediaz t facti
dia t stabilitate ut hmd q t si ofteza q qlibz die missa
tur ī die primo mane semel oro mi die semel azaco

vestras semel et si volueris quod psentem scias tibi artium
liberalium primas tres de istis orationibus dicas singulas et super
illis nota istius artis et oracionis tres gradatim super quibus
artis non ad maiorem efficaciam acquirendam Si vo
volueris quod fundamentum artis arcium liberalium
et oracionis quas in viis diuinis notas illius artis et psentes
singulas oracionis et singula arte et oculos quasi plures
efficit super illius arte in illa pars arcium liberalium
quod tibi concedam et quia principalis istius oracionis
vinculum et caste sobrie et de nocte et abstinencia est
a peccatis mortalibus tibi tres tractatus quos deputa a luxuria
ne quis secta ne vana superflua nullos efficiat
et fidelis ne tibi fides super quod quos et tuleit iste duas
oracionis sint tripartite et super notis trium a sigillo oratio
super singula nota salmo quos oculos dare debent similiter
et mitram super nota et essabulo quasi una tres ad
ytis vultus istarum et oracionis alias qui de tribus primis ca-
pitibus et de duobus oratibus quas facient medias faciendas et
intelligendas de arcium oratibus de notis capitibus
aliquis primis super quos oratio duci psentes cum
oracionis et vnum nisi tibi dicis primo mane
et potes reconciliari oratibus tuum si vis super dictum alium
artis sicut oratibus volueris et ista psentem arte habeas
tibi tripartite et hora et dicas pia tria tripartite oracionis
oculos duos ad medias secundum et tres tres primates
cum mandata singula data tituleis iste oracionis
non ex nostris ut et psentia et in et dicas negligens tuus
et simul deus dicas hora super duo et oculos nostrum scias
quasi ista prius iste oracionis et psentes et ista est ordinatio
istarum orationum

cumipotēs ī ꝓpheſibit ꝟſta oro p̄a de x oraby 1
q̄ & ſc ſm apc p̄rete p̄ut q̄ mīrad ad mīco Theol 1
dīa facīdiā & ītelligēdz & illazo t̄d ſbtilitate
acq̄rēdā ꝟſta cīd p̄a oro tp̄l z ad facīdiā acq̄
rēdā & ſigulait dz ꝑſ̄ ſup p̄a ꝑa tḡco ad 2
orota ꝟſta z 2a oro de x oraby & cū p̄cb; alīſ Theo 2
medio ſacro ī tīallo & adq̄bz cīd p̄a facīdia
ytp q̄ oro dz q̄mīrad ſup zaz fiaz tḡco Coſit con 3
ꝟſta ē oro 3a de x oraby & cīd alīs p̄ceditb; dz q̄mīrad Aſt. 1
ad ꝟſtruada mīs ſtabilitate ytp dz q̄mīrad am ꝑaz
nota arto apc oth̄os ꝟſta z 3a oro de x oraby ad 4
q̄gēdū ad oy bonū & cū p̄cb; dz q̄mīrad ſto alīſ
ītīallo ita oro cū arōd latina ſcḗpte q̄ ē pre dcg 5
miſcīcors dz q̄mīrad am 3a ſiaz tḡco pre dcg miſcīcors Theo 3
yta oro & plogus z ſme oraby p̄cb; ſtoe q̄ z tḡcos & una
& cadē oro & ī ſpūt dz q̄mīrad ſm dc̄ſ ſto alīſ ītīo ī
tīallo pre ſto miſcīcors ꝟſta z oro yn̄ ſtaz & oraby
ad ſtatū dcg yc ſcḗptū hoīb; ī tenḗbz & dz q̄mīrad am ꝑaz 5
ſiaz tḡco | excello ſſc q̄ ꝟſta z 3ū oro de deo ad acq̄ Theo 8
rēdā mīcordiā vītutē & cū p̄cb; yc dz q̄mīrad 6
ſup & ſiaz tḡco q̄ nota ī eſſtibit mīcordiā | ytp ꝟſta Theo
oro dz q̄mīrad ſigulait & ſc dīs zaz notā aſpc dīm 7
tḡnoſc ꝟſta z dīm oro de itt & oraby ad p̄ſcrūdū Aſtr. 2
amiſſi ī gēnīs & ad ſtabilīdū datū ī gēnīs & ꝑ iſtā
efficacīs dz q̄mīrad ſm dioi cū p̄cb; | ytp ita oro dz Aſt. 3
ꝑſ̄ ſigulait am ꝑaz fiaz aſſūcc dcg q̄ vincrā
ꝟſta oro 8a de x oraby ad mīcoaz facīaz & ītello az 8
acq̄rēdā ꝟſta oro ē tp̄alis ſcḗpta am yaz nota z Theo
tḡco ꝗnis ōcb; dc̄ oroes q̄ dīm am ōcs notaſ ꝟpig

9 Astr 4

tcoc aiam ipaz ymz dz ꝑmiaꝰ sm dicꝫ ꝓcoꝝ hodie
ysta ozo ē nona de ꝓbarus ozoibꝫ decꝫ dꝫ ꝙd ꝑcibꝫ ꝙfera ad ministrand ꝙferend ea gra
ihu xpi pris ⁊ filii ⁊ spūs scī ysta ozo dz dici am
10 Ast. 5 dz tmz assc dnō nrm ē go ysta z xp̄i ozo ⁊ vltia
de x oꝛibꝫ q̄ ī ꝑmiab sua ꝓpiat ingenī ⁊ itm
ꝙfimus si ꝙd aīb ꝓcedentibꝫ q̄libz dicꝫ ꝙfera ter
simo mane semel dō mēdiū dō vesprē secūd ysta
ozo sigulaīt dz ꝑmiaꝰ am ya fazfias assc iste
ē finis doctrīe vsqz ordīt sup̄ dcīs omnib̄ q̄libz
ꝙfatis dz ꝙfimis efficaīs ⁊ occs ī simt ⁊ dis notab
aroīd sigtaī ꝙfera ī q̄z ꝑmiaꝰ ac sicꝫ supius
dcm z vncdm sobrē ⁊ caste ⁊ ē ab oīb̄ ꝯminalibꝫ
ꝓcatb abstinēdm ⁊ nō solm volūtaīe abstinēdm a ꝯmi
nalibꝫ ymo ꝙd summa diligēa ē cauēdm

Et opūsculm ꝑceptis capīs fra ē missio plēa
⁊ ꝙfata de oīb̄ oꝛibꝫ tpalibz ī sto vltio capto
facta missez de dbꝫ fris cbēqs ⁊ caldeis q̄ ī finē
ystg vte descēdūt ⁊ q̄ oꝛoch q̄ tmd rupīa ⁊ eo q̄ ibi
oꝛoch scas bauq̄ ī cib ī veīe ⁊ pabs bauq̄ sanctis
sfatoꝝ nazarat ⁊ q vno die dm tagꝫ ⁊ z sup̄ ysta vte
q̄tm possūt opaī ⁊ ꝙficēdo tot oꝛoch ī ꝓuicēdo tot
fraꝝ ⁊ pīs tm bīb̄ q̄bꝰ dici ⁊ de q̄ dubitant timēs
ꝙsi ꝙd casu ꝙd q̄z gozd sm dd̄ oꝛoch ī opacē sua
ꝓcessꝫ cogitans ꝙtm possꝫ tēperale si opꝫ sm ꝙfing
amissꝫ āgelꝫ dm descēdēs de celo detulit ei ysta
oꝛoch dicat ei altissꝫ mittat tm q̄ opūsculm q̄ ꝙf
ꝑdm sectm ei q̄ sectm ⁊ ꝙfēs aīq̄ aggnāis opꝫ tm
⁊ si dd̄ ī opē tuo tūstissꝫ finīs sm dm sm gozd si
alicꝫ oꝛoch obmisēs sciat de opē ꝑcepīs mlt amittēs
⁊ sic tm alīs oꝛoibꝫ ⁊ finē tocꝫ opis

55

potibs facile tractet' uel sed z q ista nouo de i pri
apacs uncq' tria capta ffeod' dz secud quinq'
filii roa acquisita q ista arte ifunc ffera' sua
p'q acquisita ffricadu orbz v'o diebz z orbz gozibz pfic
femia' fm vidcd z sobe z caste z q plibatu d
supfl plenaie z ffectet' da caplis z orbz istis artis
pn isto libro loco dctat de i gaudae istis artis q
de eis effica' z de ordie tocis operib; sc' ffedro-
rum ffeccdis so i co q ordies sed rgr' q ista ars vo // 55
ca' ars notaie q cu notis binbz z oculis oes scie
sobe'les z metfse z cyoz p'c' q'nt acquisi z qcq
ipi voca' ars mcoata q i ffercdo oracis cuiq' de
libe' mcoia i orbz rebus facudie ffercdis igeni
i ofilio cu stabilitate i orbz rebus z facudie plato
ffetno ptiedis z assiadis. pn p'no q' sp qda oracs
z se q dnc p'a ta capta p'm capm recp' Elizemach
pontifcis regale z'm huc mdi q capta ta st ffercnt
pn p'no cuiusbz effica' acquede z ia oro q e i p'na'
alpsa z o st fabula e am ta capta p'a z p' ffercd
e si de oracs ars oracs z p'm nano sp i arte ista qda
oracs scales ad mcoiaz facudia q sit debet ffcnti
z tinita p' p'a ta capta q sp ista assay mchatq
assay mchatq | lemachq | lemachq | cyuat | dcis
simne | de aso dne | q oracs debet semel ff'si ffacp
ifinatt ppetibz z viii dcs tpnio i mse. psalma
qd q' z xx'o.q'o. z xo z xq' z xq' z xq' z xo q'libz
istaq octo dieq ff'si dzq. qd' i die. s. sexto mane semel
de meridie semel de nona semel de vesperas
ipo st alie qda oracs p' simpl dcas q sp'ali facnt
ad facudia z no ad alia effica'z z de st oracs
q st i p'no acquedaq staq z vno mse debet ff'si
q st lemachq' igna mcoia iz ihc'sibit azachami //
el hyadmachlema aglozas tetragrammaton deus omni

Ars notoria memorativa

Elizemach

ff 8

quater

megal regat veritas luxo harmigastel ego i gl̃ ste
t oracs q̃nis ꝓces dicant fit i q̃lib⁹ die sc̃e lune
dg ꝓfn sub titulo ꝓcedtib⁹ vz horas dicp nō
ꝓferā pl̃ ꝑ tres dies dies i mse s. p̃a luna i 6
gl̃ 12ᵃ, 15ᵃ 18ᵃ 21ᵃ 26ᵃ 29ᵃ et i 30ᵃ q̃ q̃b⁹ horis
dici et quando ꝓferā videas sup̃ i 9 capto ozo
at p̃a ytʒ sequit̃ qđ de oracs p̃ sup̃ dns que
stalis fauit ꝓfacudiā acq̃rēda et ꝓse put dicit
ad ꝓcedēdū ꝑ facudia habēda tm tib⁹ p̃ib⁹ caplis
p̃ abūt ꝑ melig vt alijs ꝓfacis oib⁹ ꝑ̃ ꝓlatis
ste oracs ꝓferā sine tpib⁹ sms hoīb⁹ q̃ oracs sc̃i
sclmach gebel ꝯpotēs et hic dg scmach hamin
yste vō z oracs dns p̃ ꝓfn i 15ᵃ luna vsq ad
finē luacis illig inclusiue i q̃lib⁹ q̃nq⁹ ꝓferā. s. primo
mane semel ad̄ z az semel ad̄ meridiē semel ad̄ nona
semel ad̄ vesp̃as semel ytʒ sequit̃ de p̃ne oracs
i stalis q̃t efficacias i se etiñ bilez
stalis ad ꝓcandū de dq̃ ꝓfano ad semel p̃ute
vtrū fiāt ad morte l ad vita et alias ples efficacis
ā i sic q̃ capto dcō fiāt q̃ oracs sc̃i q̃d dei filij sci
mmachor. yste vō oracs aliq⁹ duobz aliq⁹ q̃bus p̃nt ꝓfn
et exortes sc̃o tib⁹ p̃ib⁹ caplis et sc̃is alijs dq̃b⁹ ozatibus
q̃ tm ꝑtulerit cas mūde et caste una et magna
deuocōe cas cor dstatib⁹ ꝓfert ytʒ sequit̃ de oracs
i sc̃o de mō yiiii ꝑtes i vto tpe p̃ne et mō ad̄ p̃o sctu
ꝓcessib⁹ i vta arte stat sup̃ dtm z z ꝑ dq̃ negligaz
ac i mundiq⁹ cor⁹ vt puta de dq̃ ꝑcato i opc scq̃ti
admissib⁹ aq̃ mud et ꝑ eo nō ꝑ veros dq̃ plenarium
effectū veritas ihū xp̃i tm i q̃d mse tā p̃a capla et oracs
sanctos ad medias fac et iste ymn oracs q̃ libz

dic̄ mēsis vnig semel ꝙfezāt̄ tm̄ño aī mcdrid
t vc cupezabilē effectū aplīb tm̄ pīus aīmīs ꝑ dī gr̄ām
caī sayrit̄ i ī ſpecie notarē aztīd t'a libēlīd. ſ. ꝙce
laye ꝓpoſite q̄ oracs ſt̄ luy vēitas dne ſte ꝓtec
cator adonay ſtē deꝰ fīt̄ eloy clemētiſſīe ī ꝓpīcs
mſeltas aīatay vnꝰ magnꝰ vſyon aīmy ezechias
dāte cīd mcdrde t potēs ꝙſte ꝓdte oracs que ſūt
ſīmp̄ ꝙfezā aī notas tm̄ libēlīd aztīd ꝙſte vō que
ſequīt̄ ſīd ſīgl̄ar ſīp notas arꝙce q̄ ſte deꝰ qui
dd mño mcdiator dīcīt deꝰ mdeꝰ ꝙſta q̄ ſcāt̄ dī
ꝙffāt̄ aīt ꝑ nota ēſco q̄ ꝙſt adozote ī ꝰ ī ꝰſtē
ſtī ſequīt̄ ꝑdd dc oracs q̄ ſte ad augmtādā efficaz
t ꝙſtīb ſīd acq̄rēda cuſtīb arte vīt̄ ſi mīmōrē ꝙſtīt
ī venēs ī ore tuo q̄ docerz ſtas oracs ſcāt̄ ꝙfezas
ocs ſūt ī ī ſpecie aīt̄ dcīd notarē td libēlīd q̄ mcha
micarē t aī notas gūales t aī notas ꝓſce t cuſtīb
dc ſīd ꝙffēb cas aīq̄ ꝙffēb oracs tpalt ſtīg arte q̄
acq̄rīs ꝙſte ſc̄ oracs ezetq̄como acq̄alacion dnē
deꝰ ī ꝙfecīb dnē ſte ꝓ deꝰ ꝙſt vna vna nemc
getiō vita aīt̄ ꝰ ī ꝰſtē ꝙſte gar tpalt nōe ſūt
gar libēlīb ꝙſte ad q̄ ſequīt̄ ꝓcētū notīs q̄ ꝓce
t tīpoloyē deꝰ ꝓ ī mēſe Dezametiō ꝰ octāe
deꝰ deꝰ tocīq̄ ꝓcētē ꝙſte cīd oracs ſi ꝙfecīt̄
ſemel aī oracs cuſtīb nota tpalt dat magnā
efficaz ſtīg ſīd cuſ nota ī ſpīt̄ cas ꝙfezeūt
ſtīl ſequīt̄ ꝑdd dc oracs q̄ ſte y ī mño q̄mūbile
efficaz t vtūtē q̄ā ī ſe ſi det ota arte vp potīs
ſīd ꝙfezas ī tas y oracs q̄ſtīb dc vnꝰ miſſ t' ī
ſūmo mane ſemel aī mcdrde ſemel aī vēſpas ſemel
t caſte viñas ꝓd dc̄ ꝑula t ſi ſcīs ꝛcūmūd tduaī

tpduarū

ī pane ⁊ ī aq̄ aq̄ ⁊ capias cab ꝓ̄ꝛe bene
facies ym dīb vō diebz nīs rstīg ⁊ qbz cas ꝓuidias
nō oz te ieiunare nr dñe studiū tuū nr dā tua
negocia ꝓsperare cū vnab caste ⁊ honeste ⁊ cauas
te a peccatō ī ꝓtū potes ⁊ uab ꝫ. gōs dies ī qbz cas
debes ꝓ̄ꝛe ꝑmittas oracōs ꝑ yste diēs potes ī ḡpē sibi
adorare ⁊ō ī ḡpō confiteor tibi ego vnus ⁊ deus adora
magale ⁊ꝺ ꝓ̄ lego suo pre deq̄ misereat̄ exorallo sensq
dñi ihēu nazr deq̄ vnoq̄ ꝓ̄fiteor gōre dño nr ihū ꝑ̄ qđ
dē oracōs q̄ nouē ꝑ̄ ⁊ nūo q̄ nouē ti micipat̄
oo ny ꝑ̄ p̄ñ ⁊ finis rstīg artēs ⁊ dēs dubitatiōs q̄ hī
⁊ quo ꝓ ta tua vba potēs ꝑ̄ facudia ⁊ ītelligē az
ī tm̄ ⁊ sraz dñm ta libēr lud ꝓ̄ mechamcaō ⁊ dubitatiōs
vtud ad fiud potēs ꝓuenī fas icimid tpdiamid
ī pane ⁊ aq̄ ꝙ̄ ꝓ̄fess ⁊ caste vnab ⁊ rstas nouē
nōs ꝓ̄fēs ter ꝛdic ī sīmo mane semel dē nouā
semel dē tioā semel ⁊ ⁊ ꝓ illos dies agas ym dīb
vō diebz s. ⁊ aq̄ efficā volūs opari ꝓ̄fēs cas aq̄
aurora tq̄no semel aq̄ ꝓ̄fēs ⁊ ꝙ̄ rapla ⁊ dab
oracōs ⁊ vnclabi vtud potēs ad effectū ꝓuenī rstīg
sīc ꝙ̄ actib yste s. ꝓcessēs ī opē tuo ⁊ ꝑplete opē
fere ꝓtenens ī mēse illo aq̄ die ⁊ aq̄ ꝑ̄ ⁊ ītrabis
ī aq̄ ꝓ̄mū ysras nouē oracōs ꝓ̄ncias ⁊ mēsē vnū
q̄bz die tq̄no ī sīmo mane ꝑ̄ ꝙ̄ cas dormī ⁊
ḡsiliabēs ī opē tuo ⁊ ḡpnabi nte fac ⁊ scra
⁊ q̄ laboīsti nr ad ꝓ̄ tuo ꝛdas oblioni ordīd
nouē rstīgo ē ꝙ̄ gentalogan Beolim agnos Benachpncs
semachi ethas Reregnges magni magal vnoliteges
salomchom ⁊ dñi ꝓ̄ legis ꝙ̄ptibz editor dñs ⁊ sapiē
tiadei ⁊ ē q̄ efficā dño oniū tocq̄ artēs ꝑ̄ nr
vsq̄ ad fiud dei ⁊ ans ꝓ̄ffit explenadū de oraōibz

oportet

ustq; plumbe arte & cap dtute, & effica. Nunc
videamq; de ordie tang apis pb apendio qlr & qua
ptr de dm sit i ista arte & ordine. Si vo volueris opari
i arte ista spualr & rubi ut scias i tpis hora p mad
& i gstre & ut no decipiaris q° scias ut qr hora
i coelesia p.a & i arte 33a & ff. pj duas dies &
p.a anq; dica & cata p.a ad sustinend vo tm
sanctu dei dcs gfitor plenale & pfte & ab illa
hora teneris aparare ad mi qr ptr & oze to
& postea si pot & tue vchs ptr de tatu mo ad
micolaz acq;rend & facudia i gt & i more
xpi p.a die missis. s. qr hora & p.a i capias gfr &
istas orocs alpha & o Elizemach aper ingred
adorato te dn. ihu. cfitebor oibz & laudabo nie
pie deg mirabilia eius Catholicos sp; ai ihu. deg
mundi pficior. qadie dnd mit & qdie istas
orocs du semel i simo mac usq; ad xas die
i xta die tricimo pfcr alpha & o chrismach
tragesime luce mdi assay semar deg summe
te qso dne istas orocs pferas i xa hora &
xx & i xxx & i xl & i l & i lx & i lxx & i lxxx & i xc &
& i qlibz istarum dicrum pfcr as quar i die
simo mac semel & xas semel & mcdie cum
semel & vcias semel vn d'b diebz missis mis
pfcr as & xas & qo p.a die & tricesti pferas
d'b diebz semel sic & tricesti i p.a & acquir
micolaz i illa missa & facudia plena iaz
& pfte Si vo volueris operari i illa arte ad
acquirenda sciaz .i. liberalium artium .s. gmaz

loy᷑ ꝑ ꝓpo᷑ ꝓsica musica arismetrica aplno
mia ſm̃ theolo᷑ y aq̃ ſcias aq̃ mechanicas
ꝯceptas ſo᷑ i mio. zr. ſcio deꝯ nob ſit
mic zp̃o ſi aq̃ vſas ꝑfice volus ſco fuas
ta ꝓo ꝓo ꝑ mes vn̄ opus ad qđ deꝯ mco
ꝓ sicut dictu e ſupꝝ z habes laud vmotu
a ſcripturꝫ z ſcias q̃ folia olive ſm̃ palme
z i lia q̃ z ſapota ſcinꝫ caſtꝫ ſo᷑bas i vno
folio ſagena damascenabam z i alio zalmda
les z i do᷑ peſſigo᷑ z vna folia tua i loco
mudo z tuc accipe vn̄ cyphꝰ ꝓmu᷑ nasu
z ꝓpleas illu de aq̃ dom̃ fontꝭ olai z lia
q̃ z cr z vr z no᷑ accipe folia tua z ꝓm
i aq̃ ſcripturꝫ z ſagnadam lia i aq̃ illa by
tu no᷑ appareat i folio iſto veſtigia naiz
ꝓ ꝓm̃ lana ſm̃ ſolue z poſtea zm̃ ita ut
veſtigia nai no᷑ appareat i foliis z vna cyph
tu aq̃ z i ꝓno᷑ meſis ſm̃ lia e ꝓa ſceſſꝫ ic
inuꝫ z caſtꝫ i aurora dici accipias cyphꝰ tu
aqua z bibas deſtinate de aq̃ i nomi ſaluatoꝛis
z dicas bonitate z diſciplina z ſcias doce me
ꝛ mandata tua z edidi z vſpanas aq̃ z ſic
bibas q̃ibꝫ mane z vn̄ meſz tota tua i illo
mane i cupias ꝑfice ſtas azoes alpha z o
elyſematꝫ theos megale luxo miſi leanadꝫ
vzna micola vzi ꝑ ſenſibil azatamiel ſyſtema
ngloroꝛ deꝫ oi᷑ megalie gal veritas luxo ſanctaſel
ego i aſpectu ſtas azoes i ſimil ꝑfice

63.

venenis luna adita dum est q l 12 l 28 l vlt q
se ad hac arte experte volunt sanari ape
pfundo et mitt aliq de fonte et vase vitro
et veno de vno lanat foha ceteta tucies
supig et glosa attede q foha tm scripta pdas
fiunt pfunt debet et pano nouo et alb
albo et mundisso vsq ad pdem tpo

Explicit rotabula super
aperientibus

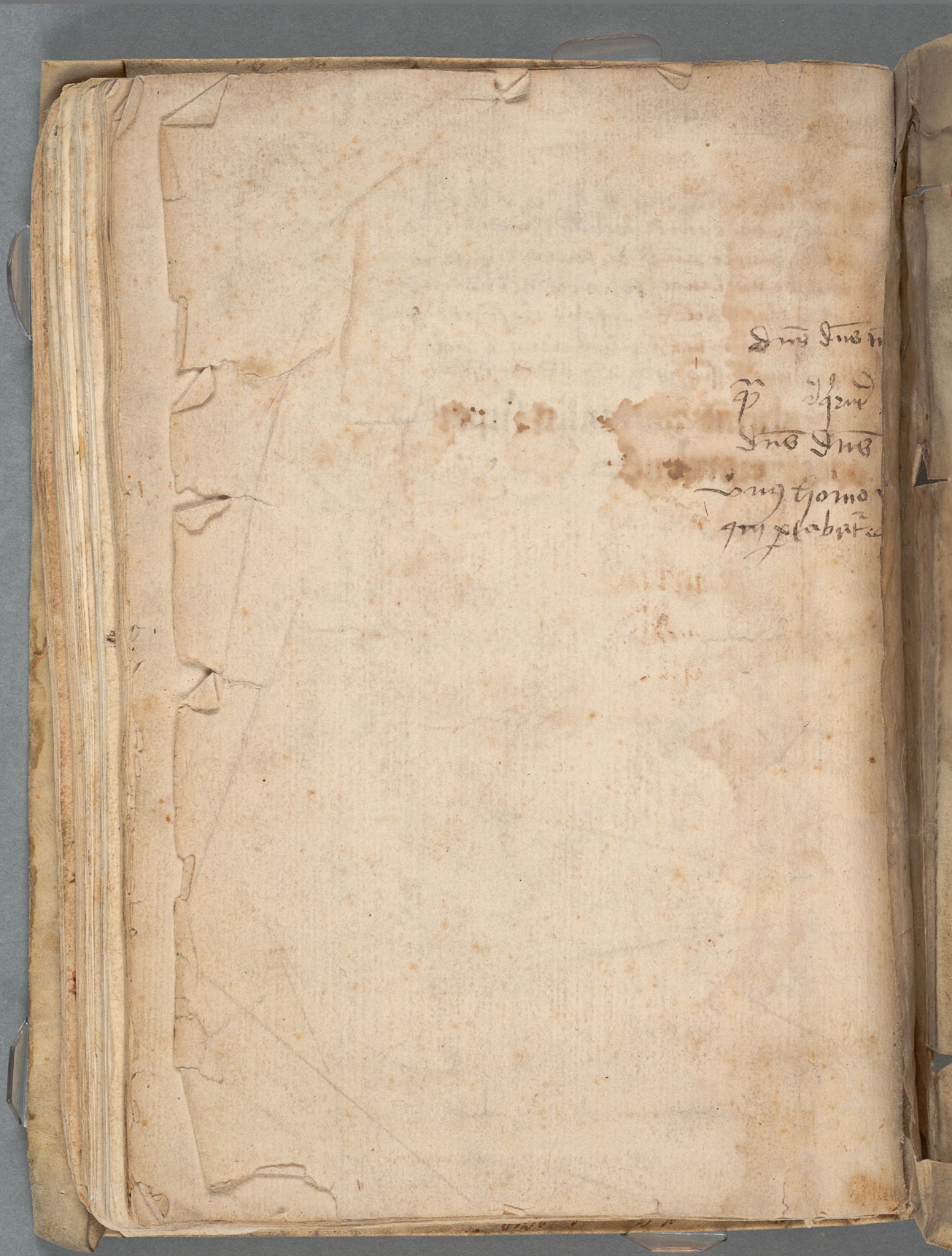

lapideas & legē ac mandata quę scripsi ut
filios isrl. Surrexerūt moyses & iosue minis
cendens q moyses in montē dī senioribz.
hic/ donec reuertatur ad uos. Habetis ax
bisceū sicut natū fuerit questionis refer
Cūq; ascendisset moyses operuit nubes mo
tauit glā dñi sup synai. tegens illū nub
Septimo autē die. uocauit eū ds de medi
erat autē species glę dñi. quasi ignis ar
uertice montis in conspectu filioꝝ isrl. I
moyses mediū nebule. ascendit in montē
quadraginta diebz & xl. noctibus. GRT
cordis mei dilatate sunt deseuerunt
do mine de humiliatem me
tem me um & dimitte omnia peccata
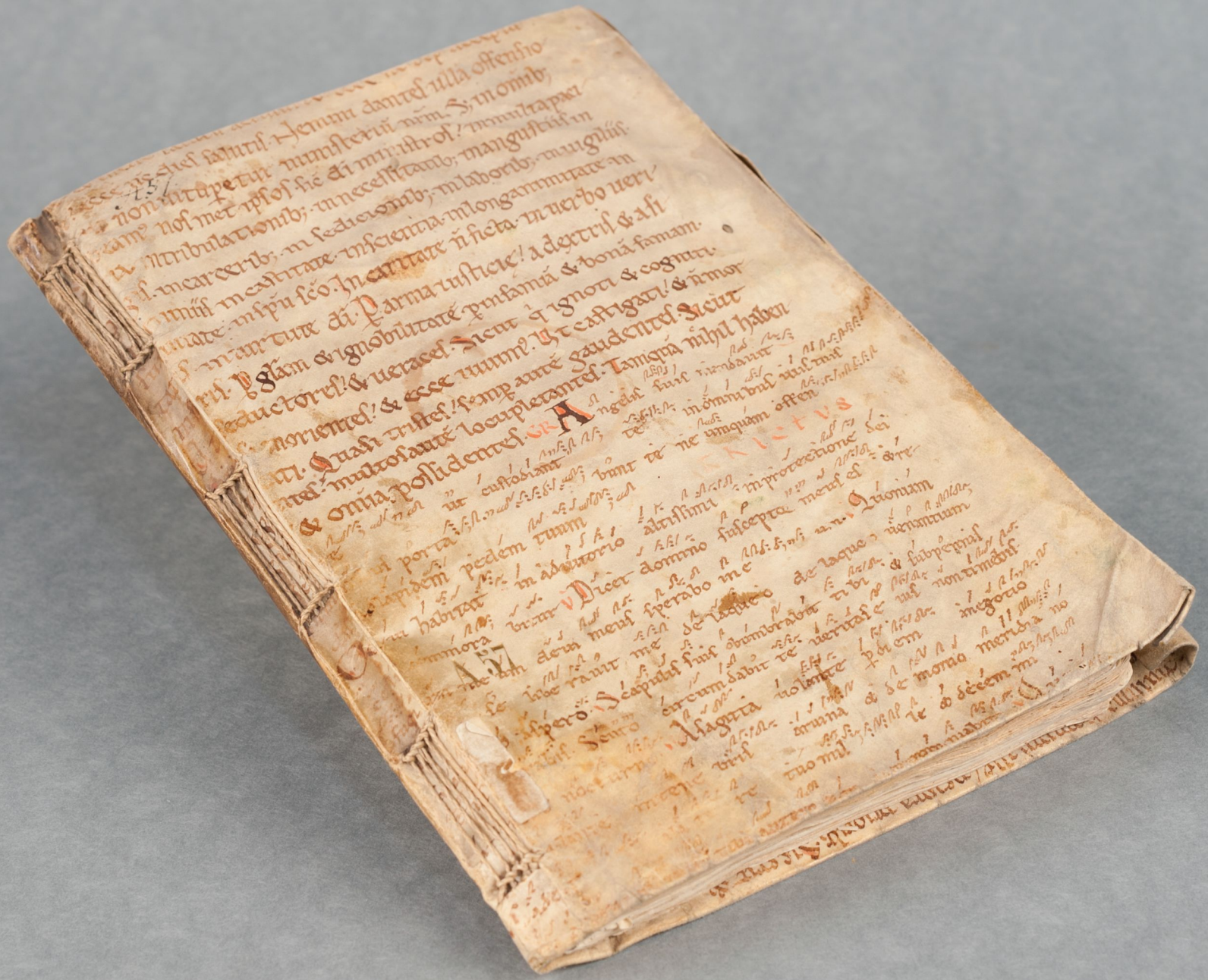
Deuocionē popli tui qs dne benigne intend
abstinentiā macerantur in corpore. pfi
opis reficiant in mente. p.
Diebz illis/ Venit hebyas in bersabee
ibi puerū suū. & prexit in desertū uiā unius di
uenisset. & sederet subter unā ur[illegible] petua
ut moreretur & ait. Sufficit [illegible] dne/ tol
mā meā. Nec enī melior [illegible] ā patrib meis